青島新民報

郵政登記認爲第三類新聞紙類
每日出兩大張（惟星期一無報）
發行所 青島新民報社
報紙價目 每份六分 每月一元二角 半年七元三角 全年十四元

治安確立方能建設樂土

治安運動活潑化 各省市一致響應 開始活動踏上第一步

【北京二十二日專電】華北政務委員會王揖唐委員長廣播聲明、展開強化全華北治安強化運動以來、晉、冀、魯、豫、及蘇北管下各省、軍、政、學、農、工、商各界、及各機關各團體均已一致響應、全華北各地行將踏上活潑開始強化治安運動之第一步矣、各省決定工作情況如下、

冀省

（保定中華社電）二十日王委員長之廣播講演、期望強力展開治安強化運動、傳至防空演習下之保定、在保全官民、因早已熱望治安之強化、一致表示贊意、對於華北之治安、由華北人員負責一語之意義、尤表贊成、並明示其對於實行上之堅意決意與覺悟、同時反映一般民衆之熱意、於前述之治安強化運動準備會、爲達成其體之運動、並促進民衆之奮起、決定一切對策、預定二十三日下午八時五十分、由省長吳贊周氏、親自向民衆廣播、期使治安強化工作之澈底、如此以保定爲中心、全省各縣村鎭、各機關及民衆各團體一致之治安強化運動、已踏上第一步云。

（石門中華社電）華北政務委員會成立一周年紀念、以治安強化運動之前奏、乃自三月二十一日起、全華北一齊從事其準備運動、石門市亦以此期間、自二十三日起從事啓蒙宣傳、二十九日起、分爲準備促進二部份爲期共全、第一日之二十一日起於市內二十處之大擴聲器、亦開始活動、圖澈運動趨旨徹底、實行講演、又於地方各區部落、使宣傳班、戲班、并奏與宣行進曲之胡弓團出動、一齊開始活潑活動云。

晉省

（太原中華社電）山西省公署、決自三月三十日起開始治安強化運動、期積極的展開、素已決定其實施要綱、以官民一致之步調、使收其實効、右實施辦法將自三十日起、迄四月三日歷五日間、由各省市縣公署新民會各機關、及民衆總動員從事各種工作、并求鐵路局警務處警務段協力、並蘇省長近藤廣播闡明本運動之意義云。

豫省

（開封中華社電）河南省公署、奉華北政務委員會施行治安強化運動令、二十日正午、省署召集本署及新民會宣傳報道關係人員、開商聯會、各按担當部門於總合聯繫之下、進行準備、二十一日並於省署設治安強化準備委員會、陳省長任委員長、民政警務兩廳長任副委員長、其建設、教育、財務、祕書處長等委員組織左記各班、作治安強化實施準備委員之推進機關、而極力準備、（一）滅共班、（二）訓練班、（三）治安班、（四）情報班、（五）建設班、對省內各縣令準備工作、不日召開全省縣知事會議、使一齊報告準備工作。

魯省

（濟南中華社電）在濟南市及其周邊地區、魯省內治安強化運動準備促進會議、頃於二十日午後一時半起、在山東公署會議室、省公署方面由唐省長、張民政廳長、兪秘書長、市公署方面由王宣傳科長、李社會科長、其他新民會、警察處、警備總隊、治安軍等各機關代表出席之下開會、關於治安強化運動工作各出席者交換意見結果、已決定推進具體運動之對策、嗣由唐省長訓示、至午後五時半終了、以此決定事項爲核心、茲濟南及周邊地區治安強化運動已踏上第一步、其劃期的成果殊可期待云。

蘇北

（徐州中華社電）蘇北行政專員公署、接到強化治安運動命令後、即進行準備、劉專員自任治安運動實施本部部長、各股長任委員、協議實施工作（除萬不得已外全體要到農村去）之決意、如此徐州市自不待言、其管下各縣、亦將開始活潑工作、同時新民會方面、亦與此同一步驟、全員出動、急速展開切實之準備工作、蘇北地區之全體官民、現正群起澈底掃蕩治安之擾亂者云。

虞洽卿逃港 含有政治情形

（上海二十一日中華社電）浙江財閥巨頭、而著名之虞洽卿、判明月之十八日於極祕密裏由滬赴港矣、虞之逃避之裏面、含有政治的情形者明矣、謂基於渝方之要求云。

專員之談話

（徐州中華社電）蘇北行政專員劉以琛氏、關於實施治安強化運動、所談如左、三月三十日爲中國由分裂而統一、由紛亂而調整之日、誠堪慶祝、蘇北地區、從來爲盜匪區、因官民協力與友邦提攜邁進、我等之前途始有光明、華北政務委員會因重視治安工作、乃計劃強化運動、茲一致協力吾人如與有實力之友邦協力合作而滅共、亦易於反掌也。

組堅實陣容

（徐州二十二日中華社電）以華北政務委員會成立一週年爲期、蘇北行政專員公署、已發出實施治安強化運動之訓令、於工作計劃作成同時又爲使該運動澈底起見、已組織巡察班、其本部以劉專員爲班長、加以各科長等、陣容堅實、擴編成四班巡察隊、李總務科長以下之第一班、向徐州市銅山縣出動、楊司法股長以下之第二班、向東海、贛榆、灌雲、沭陽、漣水、邳縣出動、特高股長以下之第三班、向蕭縣、碭山、豐、沛、睢寧、宿遷、泗陽、淮陰、淮安出動、四班總計五十餘名、以期工作之無遺憾、又行政專員公署職員、向縣鄉村鎭出動、展開從未有睹之本格的治安強化運動云。

華北治安軍 素質極向上 地方治安賴以攝鎭 軍民共同担當重任

（北京二十二日中華社電）華北治安軍之成立、比如做人有三個條件、一是生活、二是工作、三是防禦、不生活當然不能保存生命、不工作便也不能維持生活、而沒有禦防力量、更不能安定生活安心工作、在過去担任保衛人類重實的是一種職業兵、由招募而來、積弊良深、給民衆一種很惡劣的印象、不但沒有作成保衛民衆的偉大使命、反而給民衆很多的不便、華北方面自盧溝橋事變勃發以來、直至臨時政府成立、首與日本携手、恢復秩序、安定民生、更爲保護地方治安、在此建設東亞新秩序過程中、與友軍切實協力、開始建軍工作、自新軍開始建設以來、迄今業已將近三載、其成就如何、頗爲各方面所注意、現值華北治安強化運動開始之際、茲將略爲介紹、以爲各方面參考。

（一）治安軍的素質向上、治安軍顧名思義、純爲保護治安、政府當局此次建軍、亦純爲國家軍隊、決非以往私人軍隊所可比擬、建軍之先、首注意軍隊之素質、軍人素質之向上、方能打破民衆好人不當兵之觀念、得民衆之信仰與民衆聯合一起、共爲地方治安工作而努力、此正如齊燮元總司令所言、此建軍本係一張白紙、欲以何種色彩、則爲何種顏色、故根本上即應當著慎者也可見當局對於建軍之努力、士兵征集的方法、亦絕對避免舊日出兵方法、而採用徵選方法、亦就是徵兵的標準工作、由各鄉村地方選擇良民子弟充任兵士、其品行不良、或有其他嗜好者、則一體剔除。

（二）官長知識的提高、過去出兵時代、對於官長知識、向不注意、竟有目不識丁的總司令下級官員、不學無術者亦佔多數、影響於軍隊本身者實深重大、過去軍隊中之軍士、悉由兵中選拔、此次新軍軍士、均係考選高小以上畢業者取入軍事教導團、授以十月教育、畢業後充當軍事司務長、係由准尉訓練班畢業者任之、連長以上各級軍官、係曾在軍校畢業、歷任軍職者入軍官隊、施以再教育、而畢業者任之、由於一般官長知識提高、治安軍的本質當然堅強。

（三）思想統一、軍民一體、固然重要、然而軍人的思想統一、尤爲重要、此亦正於軍隊之精神教育、治安軍與人民間的關係、因爲紀律嚴明、把從前民人不願當兵、兵亦不愛民人的舊觀念、掃而除之、分軒歧地與民間惡感情至往、民人之對於兵、未見有畏而憚之者、兵對民未見有放縱不肯者、漸漸輸到軍民一體的地步、現時治安軍之成立者計七個集團、八個獨立團分駐於華北、各重要城市、地方治安無虞、完成防共樣壁、東亞共榮之建設、當可期日以待之矣。

防空演習 署長親自巡視 保定當局舉行

（保定二十一日中華社電）保定當局、爲加強保定防衛實力起見、特舉行防空演習三日、使民衆對於空襲有普遍之常識、昨爲演習第一日、上午十時發出防空命令、開始防空、警備各團員精神緊張、操作全城儼然入戰時狀態、警防團本部之燈火管制部、消防部、防毒救護部、交通整理部、警備部、配給部、工作部、及監視哨等、全體總動員、各警防分團以下、警報班、消防班、防毒救護班、配給班、交通整理班、警備班、均出動、河北省公署特別警防團吳贊周省長令各課課長、於防空演習之際、嚴守警報、應立率職員入避難所、省署大門左側、設有民衆避難所、警防團本部於禮堂屋頂上、搭有高約四丈餘之瞭望台、以便監視敵機、及各處情形、消防員均着白衣冠、燦爛鋼盔紅色消防車、一切消防器、均準備全套、命令一下、即行動員、警防團長曲署長、親赴城內各處巡視、午後三時許、防衛司令官亦赴各處視察、從來未有之防空演習、第一日成績殊爲良好、二十一日仍依預定計畫舉行云。

蔣系七十四軍 被日軍包圍 退路斷絕全滅在即 贛省作戰急轉直下

（江西前線〇〇二十二日中華社電）自十九日至二十一日拂曉、在官橋街附近之戰鬥、受日軍澈底的打擊之第七十四軍主力、已支離滅裂、目指上高敗走中、對此因日軍池田、坂本、野村、森重等、錦江南岸進擊部隊之出現上高、蔣軍在官橋街上高袁浦、泗溪相結之地區內、被日軍包圍而末退路、陷於大混亂、第九戰區副司令羅卓英所率之蔣直系第七十四軍之全滅、今也已迫在眉睫之間矣。

日軍銳鋒轉向 猛追擊敗軍 緊密協力勇往直前

（江西〇〇前線二十二日中華社電）在江西北部戰線之日軍原田、河村、濱田、荒木各精銳部隊、在潭樹街伍橋河一帶、擊滅第七十軍之主力後、突如將銳鋒轉向北方猛追、潰亂狀態之敗走蔣軍、二十日午後五時向上富鎭、石城涨會阜（均在奉新西方）線推進、各部隊在緊密協力之下、毅然猛進中。

（江西前線〇〇廿二日中華社電）自月之十四日起於極祕密裡起行動瀰漫於錦江河口附近、兵不血刃陣前渡河之日軍覆面、池田部隊長驅急進百二十公里、二十日午前十一時擊破突如出現、灰埠西方之第百七師主力、遂佔領盧家壩、更向錦江南岸〇〇猛進中。

（又電）因突破泗溪之日軍精銳部隊之急追、陸續敗走之蔣軍兼備第五師之主力數千、爲遮斷其退路、日軍木野、井上、水本、界各精銳向蔣軍退路後方推進、完成挾擊態勢、到處擊碎蔣軍後、二十日午後五時遂蹂躪軍要據點之猶抗子熊、（在官橋街泗溪之中間）仍向西方猛進中。

嶺水盆地 展開殲滅戰

（漢口廿二日中華社電）唐播、嶺水沿岸衛第十九師側背面之日軍原田、荒木、各精銳部隊、遂於二十日午後三時佔領要衝上富鎭、并猛追如雪崩潰走之蔣軍、到處捕捉殲滅、至午後四時、向上富鎭東方十公里羅坊街推進沿嶺水河兩岸一路向東方擴大戰果、一方濱田、中田諸部隊、亦於二十日正午向奉新西方二十公里灰埠東方地區進銳鋒衝潰亂中之蔣軍、復有河村、福家各部隊、擊破向高山鎭（奉新西方十八公里）附近潰走中之十九師、一路向嶺水盆地中心部擴張戰果中、如斯直經亘二十餘公里嶺水盆地、半月形包圍陣內之蔣軍周章狼狽、向唯一退路北方山岳地帶倉皇潰走、日陸軍機對此加以痛快轟炸、空陸相呼應、展開壯烈大殲滅戰。

（〇〇基地二十一日中華社電）連日活躍江西戰線而寒蔣軍心胆之日陸軍航空隊森玉、是松、深屋各部隊、二十一日於江南新戰場出現銀翼、首爲午前轟炸第四十師據點山丫橋（深陽西南方二十公里）及第五十二師據點烏戶鎭（深陽東南方二十八公里）暴其大戰果、午後以大編隊急襲第四十師司令部所在地門口塘（高安東北方十二公里）對軍需品倉庫、汽油倉庫等投下必中彈、一瞬之間使該地化爲廢墟。

掃蕩海南島 日軍收大戰果 各處殘匪肅清

（海口二十二日中華社電）日華南艦隊報道部二十一日發表、我南方軍事上之據點而加緊要之海南島、更圖聯絡我國防資源、以致確認爲帝國生命點、有從速殲滅據之蔣軍之必要之陸戰隊乃伺戰機、最近因我封鎖作戰、招來極物資缺乏、受蔣共兩黨紛爭之餘波、相克熾烈、認爲其爲動搖、二月上旬以來、向東南方面展開大殲滅戰果大爲擴張中、即

一、由嘉積及清瀾方面推進之部隊、連日排除蔣軍抵抗、陸續西進、迄三月十日將蓬萊、黃竹、龍門、嶺口、十三日將翰林十五日將龍塘分別占領矣

二、由那大方面推進之其他部隊、占領嶺僞後、由森林地區進擊蔣軍而擊碎之、繼續前進、遂於十四日佔領石浮市。

三、對蔣軍司令千嶺軍司令部所在地之南崖市等處、我軍航空隊〇〇飛機急襲投下巨彈對此與以莫大損害。

太湖西南地區 展開膺懲戰 包圍網達六十公里 商震顧祝同軍全潰

（江南〇〇前線二十二日中華社電）命令新四軍解散以來、第三戰區商震、顧祝同、乃擁護新四軍之地盤、基於蔣介石之春季反抗命令、企圖遮斷海南線等、在太湖西南地區繼續蠢動、日軍精銳齊藤、綠川、金子、瀨戶口、古賀、堤、與野、諸部隊、乃以二十日夜爲期、毅然開始膺懲戰、而對日軍周烈巧妙之作戰、衝不意之蔣軍陣營、早見潰亂兆徵、其第一線據點深陽、烏戶鎭、泗安、於佳節之二十一日午後相繼陷落、日軍將兵士氣、有吞江南原野之概。

（江南〇〇前線二十二日中華社電）二十日夜一齊開始行動之日軍古賀、齋藤、金子、堤、瀨戶口、深野、冲等各部隊、形成完全包圍在太湖西南地區之蔣軍十萬、由各方面浴以猛攻槍砲火、對蔣軍正在壓迫中、即由長興方面進擊之各部隊、猛追五十二師、遂於二十一日午後奪取天平橋（長興西南方二十公里）、更向〇〇繼續猛進、由宜興方面之部隊、殲敵前面之蔣軍、二十一日午後、已突破長興、由陽湖西南岸進擊之部隊、二十一日夕於溧陽宜興相連之線、擊攘頑強抵抗之游擊軍、更由溧水方面進擊之各部隊、一齊向東南繼續推進中、如斯亘六十平方公里、在日軍包圍網內之蔣軍、對日空陸軍呼應之猛攻、徘徊歧路、其完全殲滅之時期、刻刻切迫中也。

人必自助始獲人助 願自求多福 協力倡導偉大運動 林文龍氏廣播講演

華北政務委員會情報局林局長文龍、於三月二十二日下午八時五十分廣播講演、題爲「全華北報道宣傳機關應一致倡導強化治安運動」、茲誌原文如次

國民政府

還都暨本會成立到本月三十日已一週年了、華北各地固時有極熱烈的慶祝、王委員長爲增加此次紀念的意義起見、除於當日儀式之外、並定於三十日起至四月三日止、舉行大規模的「強化治安運動」五天、這實在是值得全民謳歌的一件事、本人以職責所在、約略述說其意義、但爲時間所限、不能詳細解釋、是很抱歉的、人類的共同要求、最殷切的莫過於安居樂業、所謂福利、也就不外乎此、如果欲享受這種福利、當然須先謀治安確定、否則人民救死不遑、生命財產尚且無法保全、那裏還談得到此、至於什麼政策與建設、更是無從說起、可見治安問題的影響、是如何重大了、華北在事變初期、治安遭遇破壞、人民的犧牲損失、不可數計、幸而臨時政府不久即成立了、治安就有了保障、還全賴友軍當局的熱情、對於我們自力的薄弱、不斷加以援助、毅然代我維持地方治安、始有現在這樣粗安的局面、這是我們極應該感謝的。

可是華北

治安、終竟是我全體一萬萬軍官民自己應負的責任、主客地位、首當認識清楚、責任觀念、尤其不容忽視、決不可以有友軍可靠的援助、自暴自棄、養成了依賴性、我們的古訓常說、人必自助然後能獲得人助、所以我們必先從自己努力、我們的好友、才能予以援助、方有著手之處、趕快吧、糾正已往的錯誤、來盡自己惟一的天職、願華北民衆自求多福、王委員長爲實行此種決意、所以總動員華北一萬萬軍官民、舉行此大規模的運動、目前對於所屬、業已有很懇切的訓令、並頒發全部計畫、令軍官民切實遵照、團結一致、奮力邁進、不許有一人置身局外、袖手旁觀、運動終了之日、委員長並綜核各地成績、加以評判、於此可見委員長關心之殷、以及此次運動意義之重大、諒我民衆、定能明瞭本身之責任、結成極堅固的力量、以自力造成安居樂業的福境。

我們從事

報道宣傳各機關及同人們、是負有翊贊政府與指導民衆的重責的、所以對於良好政策的推行、必須努力宣揚和促成、對於民衆尤宜不憚詞費諄諄懇懇予以解釋啓示、而在此次強化治安運動、更要十分努力、我們中國的人民、從來對於地方治安上、差不多都昧於自己的責任、而一味依賴政府、即或有例外的時候、亦是被動的、而不是自動的、像這次運動、總動員全民衆去實行、以前絕少有此先例、如果他們聽到反動派的謠言、說不定會如何非常懷疑的、因之我們對此愈應以全力來明白指示、使他們知道並不是華北治安上感受到何種新的威脅、務要明確認識、這是全民衆的天職、

就已往的

經驗、各種運動多數成了形式上的表演、所以運動一經終了、意義也就隨着形式消失了、此次不但應該絕對防止這種惡習、而且要大家確能認眞的去工作、運動終了以後、各種工作仍須繼續實行、並永久保持一致協力的精神、我們現在固應力求民衆瞭解切記、事後更當不斷提示、不得以事過境遷、而流於懈怠、尤其我們負有溝通政府與民衆意志的重責、假使民衆們對於治安上有良好的貢獻務必要設法上達於當局以不負他們的用心。現在因爲時間短促、不能暢述一切、只能簡單的申說、可是今天離運動開始之期還有十天左右、我們同人們正好及早作充分準備、天天積極協力、來倡導這個偉大的運動。

極感缺乏 寨爾比氏視察談 渝生活必需品

（河內二十一日中華社電）由重慶返滬途次偕夫人抵當地之路透社遠東總經理寨爾比氏、所談重慶近況與緬甸輸送路線狀況如左。在重慶自蔣介石始、與孔祥熙、周恩來其他要人均分別晤談、關於國共問題、均緘口不談、重慶汽油甚爲不足、市內交通全賴人力車及轎子、而運費極昂、生活必需品亦甚爲不足、米價大體一市石售百八十元左右、比較上海貴十成、歸途由昆明通過緬甸公路由昆明至臘戍載重汽車通常七日之行程須十日間被日軍炸斷之瀾滄江河橋梁、在險峻山間之谷底、在其谷間架有僅能通過汽車一輛之窄狹橋梁、而由上空隱蔽此谷底不過一線之橋梁竟能命中炸彈、日機之神技殊足驚嘆、現在以渡船搬運汽車而搬運、陸續到着之數百輛汽車、於渡船場須順序久待實不耐煩、余亦在該處被阻二十餘小時云云。

天地黑暗 開封狂風猛吹 發現激烈紅塵

（開封二十一日中華社電）河南名物之猛烈紅塵、自二十一日拂曉起爲風速十米之猛風所吹起、致天地黑暗、人馬往來今晨有杜絕之勢、華人間咸謂今年未見冬雪、春間紅塵必極激烈云云、上項紅塵乃本年最初發生者云。

南洋華僑集會 商救濟戰禍 不涉政治問題

（新嘉坡二十二日中華社電）馬來華僑巨子陳嘉庚、闡明由抗日運動隱退之態度一節、對抗日蔣政權與有力財源南方華僑全般之影響不少、正被各界注目之際、南洋華僑戰禍救濟委員會、決於本月二十九日在新嘉坡開大會、而於此大會、

一、一切救濟捐款之匯款、僅以「元」行之、而其使途僅限於救濟戰禍。

一、戰禍救濟委員會委員不介入政治問題等爲議題此等議題重慶方面最近之情勢者也、爲銳利反映對華僑全體抗日捐款運動之將來、頗有重大影響、謂此次大會陳嘉庚依然以會長出席云。

古城新月

霄羽著　許清繪

第三十三章 雪夜的悲劇 7

您說她沒錢吧？可是黑狐皮的大衣當了、又另做灰鼠的、西服一個月至少做三身每天汽車錢至少四十塊、打牌一輸就是五六百、前兩天不是三少爺來啦嗎？」月梅問說「那個三少爺？」余媽說：「公館裏那位三少爺、您沒見過。太太死的時候他在外國也沒回來、他是我們五小姐親哥哥。這次回來是爲說張次長家的那位二小姐、可是聽說那位二小姐又得了很重的病、大概立時也不能訂親。前天三少爺來到這兒看他的妹妹、說是我們老爺現在官也辭啦、住在上海、很惦念小女兒的。三少爺就勸他妹妹回去、可是我們五小姐反倒跟她的哥哥翻了臉、弄得她哥哥很不高興地就走了。」月梅站在雪中聽余媽說了這些話、她就趕緊揪住余媽的胳膊、說：「余媽！不是我過慮、我看今天五小姐神色太不好了！我走也不能放心！」余媽一聽、嚇得更是發怔。月梅就又說：「現在我先悄悄跟你回去、我躲在西屋裏、你跟孫媽都別聲張、五小姐要向你們問我、你們就說我已經僱上了車走了。然後我偸偸地隔着玻璃瞧她、倒看她急急把我支走了是要作什麼事？」余媽發怔了半天、就說：「張小姐、您這麼一說叫我倒怪害怕的！」月梅說：「你鎭定一點兒、咱們趕緊進門去千萬別叫她知道我又回來了。」余媽仍然怔柯柯地。這時兩人渾身都落滿了雪、進了門、月梅就使力地把門關上、然後她又企起腳兒來、扒着余媽的耳朶說：「我到廚房去、你到北屋看看五小姐她作什麼啦、她要問我、你就說你已然給我雇了車我走了！」余媽點了點頭。月梅就很快地踏雪過了院子走進廚房。她一進來、倒把孫媽嚇了一跳、孫媽說：「張小姐………」月梅趕緊向她擺手、連頭上的雪也顧不得撢、就走過去、悄聲囑咐說：「別聲張！」孫媽直着眼、手裏剝着廚房培植出來的鮮豌豆。月梅就扒着她的耳朵說：「剛才五小姐那神色你沒看出來嗎？又哭又笑地………」孫媽歪着耳朵聽、然後直着眼同想了一想、就是：「可是……那兩回駿少爺來了我們五小姐都是哭完了笑、笑完了哭。」月梅也怔着、覺着了心思去思索、總覺得剛才麗雪的神情和她對自己說的話都不大對、就很可疑。這時余媽進廚房來、也是笑着、一邊用手拍衣裳上的雪、一邊說：「張小姐您也別担心！沒有什麼事、我們五小姐在裏屋寫信啦。」月梅趕緊問：「給誰寫的信？」余媽說：「我那兒認識字呀？」月梅又問：「信上的字你一個也不認識嗎？」余媽說：「我就認識一二三四、五小姐寫的字又草、還有英文、我走到桌子邊也沒敢正眼兒看。」月梅問：「五小姐沒哭嗎？」余媽搖頭說：「沒有、還好好兒的、我進屋裡去了、給五小姐倒了盌茶、五小姐說不喝茶、又叫我倒了兩玻璃盃的白開水。」月梅說：「她沒問我嗎？」余媽說：「我一進屋的時候我就說啦、說是給您雇了一輛車、您走了。五小姐就點了點頭、後來就說了、你們愛守歲就守歲、愛睡就睡、把大門關好吧、也沒有人來了！」孫媽說：「不是說駿少爺回頭就來嗎？」余媽擺擺手說：「孫姊你說話悄聲些、五小姐的耳朵尖。」又笑着悄聲對月梅說：「駿少爺現在一定還在山上呢、就是想來、今天這麼大的雪大概也下不了山。那一定是五小姐的瞎話。我想許是五小姐因爲許多日沒睡好覺、才把您支走了要好好地歇一晚上。我想大年下的、張小姐您也別生氣、回頭我們把幾樣菜預備好了、您跟我跟孫媽抹抹紙牌、過十二點五小姐也就睡啦。我在西屋給您升個旺火、鋪好了被褥、您愛幾時歇着就幾時歇着。第二天見了我們五小姐您哈哈一笑您說好不好？」月梅卻緊皺着眉、呆呆地、隨又悄聲問說：「這些日五小姐睡覺、還是那北房的門不是有兩把鑰匙嗎？由裏外都能鎖。可是前些日五小姐給弄掉了一把、現在只有一把是在五小姐手裏。您問這話幹什麼？」月梅擺擺手、悄聲說：「你別聲張！我去看看她！」月梅隨就出屋、在雪下走到北屋的窗前、站在簷下、扒着那透花的窗帘向裏去看、見麗雪已然躺在牀上了、只仰臥着、西服還沒有脫、可是身子紋絲不動。往桌上去看、桌燈很明、照着桌上那着的墨水瓶、鋼筆、和亂放着的幾封信。月梅頓然驚得心跳起來、趕緊用手指彈玻璃、向裏叫說：「姊姊！姊姊！」她叫得聲音很急、很高、但屋裡牀上的麗雪動也不動。余媽孫媽們由廚房跑出來、連問說：「怎麼啦？怎麼啦？」月梅又急急地跑往房門前、用力去拉門、撼門。

361

公大服地

空前絕後之創擧
特製洋服毛呢問世！
色樣繁多 取價從廉
任意選擇 保君滿意
質地柔軟堅靭
用之經濟美觀
費錢不多！
可以買到！
好的衣料！

公大服地
厚地 每碼 長二尺一寸 寬二九吋 三元二角
薄地 每碼 長二尺六寸 寬二九吋 二元五角
本市館陶路六號山東起業內二樓
鐘紡サービス株式會社
電話（二）六二五三、七一三九號
批發 零售

廉價。批發。零售
濟南致敬公司
車頭牌 洋灰
總經理 三菱公司
代理店 蛭子商事公司
青島山東路八九號
電話2四九九〇號

販賣瑪自達電燈泡廣告
各種電燈泡
眞空電燈泡 12—12.5W 一個 貳角五分整
眞空電燈泡 20W 一個 貳角五分整
瓦斯入電燈泡 30W 一個 叁角整
〃 40W 一個 叁角五分整
〃 60W 一個 四角五分整
其他電燈器無不俱全
青島新民報事業部啓
山東路六號 電話二、四一八三號

本社開幕以來荷蒙各社員匡贊營業日趨發展良深感奮凡各種存放款及零存整付儲蓄存款等無不竭誠辦理爲便利社員存押貨物備有倉庫兼辦小本放款輔助小本經營者并代理火險人壽保險業務今爲台東鎭各社員存放款特在台東鎭設立辦事駐在所本社辦事手續敏捷利息特別從優如蒙惠顧無任歡迎
保證責任 青島金融合作社啓
社址 肥城路十四號
電話 二一七七三九
辦事駐在所 台東鎭商務會內

前楊家莊區公所隊長、前壽光警備第二中隊長
安益民君鑒
見報速來本社清理帳目、否則依法嚴追、萬勿自毀令譽是盼。（本報販賣課啓）

招募
一、中國人職工 仕上工（鉗案子）若干名 材料工 若干名
右者至急招募希望入業者携帶履歷書及像片兩張（四寸無帽半身）到本廠勞務係接洽可也
昭和十六年三月十八日
青島市荷澤四路十四號
青島工廠

星期論壇　安居樂業是人民無上幸福

（執中）

人類的生活沒有準則，欲望也沒有止境，有的日食萬錢猶無下箸處，有的饔飧不繼，求一溫飽而不可得，但是生活程度不計高下，只要談到存活的條件，那就必須先謀社會安定，這是不待解釋人人明白的，現在社會是何情形，人民的生活是何景像，一經檢討不能不使人驚心怵目，因為現在社會淒涼過甚，匪共普遍的滋擾，將社會生機摧毀，人類幸福剝奪，大多數人民不但失却共營的生活，連最低條件之溫飽亦不能保持，有許多人棄其田廬，遷徙無定，有許多人掌捕樹皮，充作饑糧，這種景像已極人世之慘酷，較溺於水，燬於火不相上下，稍具人類同情者，莫不心懷惻怛，思有以拯救之，但在匪共眼中看來，這樣慘狀還是不夠，依然在破壞屠殺，將人類生活導入一個更惡劣環境，這是華北全民不容忽視的重要問題。

匪共破壞政策是越慘越好，彷彿留給孑遺之民就是他們的目的未達，人民的漂流，人民的凍餒，他們是負有得意的，但是他們賦利人之死，自己依然是希求生存，他們的饑饉滑性並不與一切常人稍異，他們依然是需要渴飲飢食，冬裘夏葛，他們依然是須維持他們人的生活條件，如果他們承認破壞死亡是公道歸宿，他們應當拋棄了自己的生存要求，率先投到死路上去，如此我們便承認他是止策或主義。否則利用社會破滅與人民死亡，借此爭權奪勢，大發其國難財，以求適合他們的生存條件，我華人民並非匪共畜養的雞豚，焉能甘受其宰割，時至今日我華北民眾共同起而滅除匪共，將你已經顛覆的生活整理過來，這是絕不應傍徨的。

國家這個名詞誰都曉得，然而國家的包藏以何為貴，不是山川形勢，沃野良田，也不是山藪寶藏，川澤蓄積，乃是蓄有最富性靈的人民，有了人民始能顯出山川沃野的美點，寶藏蓄積的可用，如果這個境域內一切都具備了優美條件，只是無有人民，縱然西持長泰，五穀蕃廡，湯地甘泉，到處金玉，那是完全成了廢物，毫無所用，語云「有德此有人，有人此有土，有土此有財，有財此有用」，我們為甚麼要保護國家，維持社會，無非為的其間有人民存在，現在匪共的行動全視人民為仇敵，是真流戰者決不忍出此行動，人民爲謀自身生活，還能坐視麼？

人類的幸福雖然沒有標準，但安居樂業是不能背違的，如果失掉了安居的條件，任你如何豐饒，亦決無幸福可言，因為人類維繫的關係，是要從親親長長做起，智識高下，才能優劣，那是另一問題，親族家庭的關切，人人同具此一付肺腸，鳥有巢，兎有窟，凡有血氣者都是如此，何況是人類？然而失掉了安居樂業的保障，就容易破家破庭，親族離散，不特是幸福全失，即最低的生存條件亦不可保，幾年來民間遭受的苦況難以備舉，現在愈演愈甚，竟成了普遍的爭奪吃飯，草根樹葉，亦所不遺，長此推移下去，就不愁演至「率獸食人，人將相食」的悲劇，大家應知不吃飯不能活着，要吃飯須要剷除妨害治安的匪類，我們的生存和幸福全在此間，幫助當局強化治安工作，也是我們應負的任務。

日外相將抵柏林　各國均重大關心　咸認事態將有新展開

【莫斯科二十二日專電】據歐克資克消息云、日本外務大臣松岡洋右氏、將於本月二十五日到達此間、預料二十六日安抵柏林、日外相偕其隨員搭蘇方專車經過西伯利亞、

【柏林二十二日專電】日松岡外相之抵到柏林日期切迫、歐洲各國關心已集中於松岡外相之動向、尤其中立國方面松岡外相抵到柏林後在歐洲與亞細亞兩地方政治上軍事上重大事態發展行將實現、日德義會談結果如何推移事態乎、抱有重大關心、又在德外務當局國際記者團間會見席上、歐亞新事態問題成為話題之中心、國際記者團若與前此允任美國平和使節之蓋爾斯國務次官、訪問歐洲相較、對此次松岡外相之訪歐、尤為人重視、頗呈緊張狀態、乖待松岡外相之到來、惟在中立國方面松岡外相訪德時期、德國鑑於對英國春季大攻勢開始與美國參戰切迫中之際、松岡外相未抵柏林以前、在歐洲現在軍事政治均無變化、又無重大發展、而據中立國方面情報、此次松岡外相與德意當局間會談中心議題如左、一、基於日德義三國同盟全面協力的問題。一、對美國共同對策問題之二項、尤其關於對美國問題、決定日德義三國之最後的態度、觀測對於松岡抵到柏林後之歐洲情勢如何推移、抱有關心、如斯中立國方面態度、暗示此次松岡外相訪德意義重大性、頗值注目也。

德對日外相　待以國賓禮

（柏林二十二日中華社電）德方對近將抵柏林之松岡外相決以國賓之禮待遇、以外務省爲中心、準備歡迎、由一行到着之曼哈爾巴站至威廉街總統官邸一帶沿路、業自二日前起實施種種準備云。

匈德會談結果　意見已一致　始終繼續順利進行

【慕尼克二十二日專電】匈牙利新外長巴杜賽、頃於二十一日上午十時到達慕尼克中央車站、德外長里本托洛普、交際司長陶恩伯、親赴車站迎迓、匈外長往王家廣場之「永生館」前、獻呈花圈後、將開始德匈談判。【慕尼克二十二日專電】德總統希特拉、爰於二十一日下午四時、在王家廣場元首官邸延見匈外長巴杜賽、舉行懇切長談、德外長亦在側。

【柏林二十二日專電】此間二十日夜發表官報略稱、匈外長巴杜賽抵埠後、下榻「雷其娜飯店」、德交際司長陶恩伯偕匈外長前往王家廣場德元首官邸、德外長從陽官邸大門首恭候迎賓、檢閱伏儀隊後、入元首書室、與德總統會見、長談一小時又半、始告辭別、德總統并與匈外長隨從人員作簡略談話、德外長親送匈外長返飯店休息、當德匈政治家會談時、大批市民會集於外熱烈歡呼匈外長云、昨夜德外長邀請匈外長觀劇於國家戲院云。

【柏林二十二日專電】匈牙利巴杜賽外長、二十一日午後抵柏林、出迎之李本托洛普外長、與入宿舍而作會談、而在此會談、匈牙利對日德義同盟軸關係之連繫、意見已見一致之標標、即二十一日夜德國通信社之發表如左。

希特拉總統、二十一日午後在慕尼克總統官邸、由李本托洛普德外相陪同、與巴杜賽外相會見會談、其於德匈兩國之傳統的友好關係、終始順利進行矣。

德義兩農相　一作重要會談

（維也納二十一日中華社電）德國德農相、二十日在維也納與搭西那里義農相會見、爲使去秋在柏林商妥之德義經濟協定、益形具體化計、曾交換種種意見、結果意見完全一致、此次德義經濟交涉、以兩國間農業協力問題爲主、其結果特由義向德輸入之果物、蔬菜類協定已見成立。

南德兩國間有成立　軍事協定說　附帶事項三條之內容

【紐約二十一日專電】據當地布萊門報所接伯爾格來爭電稱、頃於二十日召開之政府與攝政聯席會議、南斯拉夫政府已採擇與德國政府間軍事協力案、謂據該報續稱、該軍事協力案附帶事項之三條件內容如下

一、南國政府對樞軸國火車搭載武裝兵隊由南國內通過予以許可。

一、南國政府禁止對在國內報紙登載反樞軸國新聞。

一、南國政府在政治經濟上全面的與樞軸國協力事。

南國開閣議

【伯爾格來特二十二日專電】南斯拉夫國務會議、業於二十日召開、由攝政保爾親王主席、商討德南談判爲主題、南內閣業於該日下午九時舉行大會、據消息靈通方面人士稱、總理齊維哥維區外長馬柯維區曾向閣員闡明德南談判目前趨勢、（又電）南斯拉夫內閣會議、頃於二十一日晨繼續開會、總理齊維哥維區偕克洛埃族及斯洛伐族代表、前往台宅吉堡晉謁攝政保爾親王晤談良久。

二閣僚呈辭

【伯爾格來特二十二日專電】據稱、二十日夜南內閣會議閉會後、閣員三名呈辭、公共工程部長布定薩夫米維區博士、司法部長康斯登訂諾維區、及農長朱布里洛維區、彼等呈辭准照、關於其原因尙未經宣布、此次辭職各部長係政府左翼份子、仇視德南密切合作者、按公共工程領袖、及農長朱氏、係農民黨黨員、（該黨領袖即現任駐莫斯科公使加夫里洛維區）、衆信南駐蘇公使加氏將繼而全辭云、南總理齊維哥維區、會即予集召商討選新閣員、填補缺職。

德機轟炸後之倫敦慘狀

德機大舉出動　猛烈襲倫敦　轟炸目標盡成灰燼

（柏林二十一日中華社電）關於德空軍十九日夜敢行倫敦轟炸、據德當局所言、就其參加飛機數及投下炸彈數而言、德空軍開戰以來、對英本土所行空襲中最大規模者、仍去年十一月十四日已將目標物全部歸爲灰燼其猛烈程度爲柯本特里大轟炸以上云。

（倫敦二十一日中華社電）倫敦十九日夜曾受德空軍大編隊今年來最大敵猛襲、即夜幕降下後、德國爆擊機最初編隊爆音高殺到泰晤士河口上空、先使數枚閃光信號落下後、又使燒夷彈降下如雨、又投下無數之高性能爆彈、嗣又投下重量炸彈、頑強反覆其爆擊方法、其結果市內各所均受相當之損害、而最近德國空軍爆擊戰術專集中於港灣、船渠及海上船舶之爆擊、前週府樸資茅斯、布爾斯脫爾、易西司口加以爆擊、又十八日夜漢巴河口哈爾港成爲德空軍主要攻擊目標受甚大損害云。

【柏林二十二日專電】德軍司令部、頃於二十一日中午公佈戰報如下、二十日夜大隊德轟炸機集中攻擊普來摩斯、該港埠設備、船塢、及寄泊港內之船隻咸着彈起火、海軍給養庫被燬、英方損失慘重、此外德機并轟炸倫敦、又二十日德偵察機曾轟炸南英諸飛行場之機庫及建築物、在英國東南海外、擊沉敵商輪八千噸者一艘、德掃雷艇在北海中當擊下英機一架、昨夜敵機未曾飛來德境云。【柏林二十二日專電】二十一日夜捷悉、二十夜參予大轟炸普來摩斯、倫敦及赫爾之大隊德空軍轟炸機群、在任務完畢後皆安返原防、僅其中一架失蹤未返云。

義希戰仍烈　菲洲兩軍激戰

【羅馬二十二日專電】義軍司令部、頃於二十一日中午公佈戰報如下、（一）希臘方面、前線戰事仍在繼續中、義機會低飛轟炸并機鎗掃射敵軍陣地及防禦工事、（二）北非方面、敵軍猛大砲之掩護、再度進攻佐雷白森、又未得逞、尙告敗退、義機轟炸班加西、敵空軍基地、并克里脫島之蘇達灣軍基地、空戰中擊落英機一架、（三）東非方面、敵軍屢試突破克倫區義陣、終不得逞、義空軍猛攻英軍及防禦工事所在、勃來、錫台姆橫越台布司、卒歸失敗云。

保總理宴請　德軍司令官

【所非二十二日專電】保加利亞總理費洛夫、頃於二十一日假座保京聯合總會設宴款待德軍李斯脫大將、外長波巴夫、軍長台司卡洛夫將軍、國王代表漢達里傑夫博士、國會主席哥洛菲鉄夫、德義公使、及保國軍政界要人等被邀作陪云。

法俘虜回國

【巴黎二十二日專電】法史國開比尼大使、頃對「小巴黎人報」宣稱、法國在德俘虜七萬名、業已遣回本國、尙有法農民七千名、鐵工一萬名、森林工人二千名、及有子女四名、或以上之父兄、約一萬至一萬五千名、不久亦將釋回、陽返法國云。

法魏剛將軍　巡視摩洛哥

【維琪二十二日專電】法魏剛將軍繼續巡視摩洛哥、二十一日已自米克納司安抵雷台姆、魏剛會參觀土著住區、并晤法當局及土著代表、舉行會談、法國駐摩洛哥總督奴格司將軍、亦參予云。

西菲英商船隊　遭德艦猛攻　擊沉六萬九千餘噸

【柏林二十二日專電】德軍司令部二十一日夜發表稱、巡弋於菲洲西部海外之德軍潛水艇、頃攻擊保衛嚴密駛往英國之護航商輪隊、擊沉敵輪共達六萬九千噸云。【柏林二十二日專電】德轟炸機、頃於二十一日曾在克里脫島外攻擊保護森嚴之英方護航商輪隊中之武裝商輪、英巨型油船約萬噸至一萬二千噸者命中、數分鐘內即起火焚燒、另一貨輪約八千噸者船中央命中重磅炸彈、立時斷分爲二段、逐即下沉海底、又一貨輪約六千噸亦重創云。

英第五部隊　潛入保國　發現多數炸彈

【所非二十二日專電】據德國通信社報稱、最近在保加利亞國內、有相當多數之英國第五部隊潛入、該部隊中一部份、已被保安警察隊逮捕、即本月二十日所非保安警察隊、在保加利亞水源地帶、發見多數炸彈、同時并逮捕其犯人、此炸彈全部爲外國所製者、與曾在羅馬尼亞煤油池所發見者相同、據犯人所供、已判明爲英國所製之炸彈云。

蘇海軍委會　人事有異動

【莫斯科二十二日專電】蘇聯海軍委員會常務次長伊塞考夫海軍上將、將兼任海軍參謀總長、前任海軍參謀總長蓋勸海軍上將、昇任蘇海軍委會副委員長。

蘇駐美大使　與韋爾斯要談

（華盛頓二十一日中華社電）蘇聯駐美大使烏曼斯基、二十一日與韋爾斯國務次官會見、關於美蘇通商交涉再開有所協議、此會見阿沙顧國務省歐洲局長、亨達遜國務省蘇聯課長、格羅尼柯夫蘇聯大使館參事官亦出席云。

港代理總督　已起程歸國

（香港二十一日中華社電）自去年九月以來、任香港政廳代理總督、諾頓氏已起程歸國。

美海軍決建造　超弩級軍艦　海軍委員發表證言

（華盛頓二十一日中華社電）據美議會方面傳出消息、據大西洋太平洋兩洋艦隊建設計畫海軍決定建造六萬乃至六萬五千噸級超弩級主力艦五艘、關於此點、共和黨議員下院海軍委員美魯寶斯氏、二十日爲如次之說明、以爲有說之證言如下、「據情報此等超弩級主力艦五艘尙未裝置之時、據云係一九四〇年九月九日業經訂有建造契約之蒙塔那號、俄亥俄號、緬號、紐汗普西亞號、及路易西亞那號、此五號或者搭載問題中之十八吋砲、亦未可知、但該仍使用十六英吋砲」一方海軍當局對於此項超弩級主力艦之建造、未加否認、亦未加肯定云。

再建補助艦

（華盛頓二十一日中華社電）諾克斯美海軍長官、二十日發表以總額一萬三十一萬六千美元之經費、完成建造一百三十九隻、小型補助艦艇之計畫、其內容如左、

木造掃海艇　百三十隻

鋼鉄製掃海艇　十九隻

掃雷敷設艦　五十隻

艦艇用鋼鉄製、　十隻

木造驅潛艇　三十隻

在美德僑民　準備撤退　德使館開始調查

【華盛頓二十一日專電】據德國關係方面所傳情報稱、在美國內之德國大使館當局、命美國內各德總領事館、從事準備萬一場合撤退、開始調查德僑人數、關於此事、德大使館謂本措施不過爲備萬一場合、而從事準備也、并在各國亦在施行中也云。

美海軍預算　上院修正可決

（華盛頓二十一日中華社電）美上院本會議、二十日將三十四萬四千六百萬美金明年度海軍預算附以修正案加以承認、並移交下院、同時對以太平洋關島沙摩河兩島及由英國租借大西洋東方海軍基地建設工費預算三萬四千五百萬美金、亦予以可決、爲請大總統簽名已送呈白宮。

土答覆德總統　措詞極懇切　亟欲維持友好關係　土政府人士之透露

【昂哥拉二十二日專電】據稱、頃自土耳其政界方面證實、英土外相外長之在阿達那會談島上討論主題、厥爲檢討德總統希特拉與土總統伊斯美之往返手書、土國報章對於艾登薩拉哥格魯之會談、絕勿加以評論、惹起各界注視、僅與英大使館有密切關係之兩記者、曾刊稱英土條約國外相外長之會談、乃係商討往昔不能討論諸重要政治問題云、二十一日此間各晚報、曾刊載德國通訊社之報道、宣稱土耳其駐柏林大使頃呈遞土總統答德總統覆文、予德總統希特拉、該覆文措詞、未予公布、據接近土政府之人士透露、謂該覆文措辭極端懇切、并重申土耳其亟欲與德國維持友好關係之希望也云。

滬中國銀行分行　有犯人潛伏　扣留行員九十餘人

（上海二十二日中華社電）對中央儲備銀行上海分行員雷慶方面恐怖事件頻發之際、愚園路國民政府政治警察處、對恐怖事件有犯人潛伏嫌疑、在不遠租界內之中國銀行二十一日深更、突如實行搜查、勾留行員九十三名、嚴重審訊結果、其內三十名已被釋放、中國銀行因行員一時被逮捕、拘押、開票交換遂陷於不可能、英財務官、乃對政治警察處要請釋放、該處基於獨自之見解、對其餘六十三名繼續嚴重審訊中。

菲政府制定　外人登記法

（馬尼拉二十一日中華社電）菲島內務省仿傚美國例、正在起草外國人登錄法、已將脫稿、即可提出閣議、該法案防止所謂第五部隊活動、及外國人

結成善隣關係　應根據道義　林文龍播講其意義

（北京二十一日中華社電）華北政委會情報局長林文龍氏、於二十一日下午七時根據道義之善隣關係、原詞如左、

友邦日本第二任遣華軍總司令官　俊六大將、已於九日到任南京、同時並發表談話、大要略謂、復興東亞之使命在中日滿三國間、應根據道義善隣之關係、先行確立、此次事變之歷史的意義亦復在此、即今後應行之事項亦曾於日中新條約及中日共同宣言中表明、爲向中國之新建設的理想邁進之行者、此誠爲不勝同慶者也云云、按新任之　俊六大將、前於阿部米內兩內閣時、曾任陸相、頗多所發揮、且於阿部內閣解放之際、曾被目爲有力之繼任總理者、現在於友邦不僅爲陸軍部內之重要人物、即於政界方面、亦有莫大勢力、此時大將能毅然到任我國、其於中日兩國間之國交調整、無論周圍環境如何、較諸汪精衛主席既組國民政府還都之當時、必將有更圓滿之進展、而兩國事變結束之劃期的階段也、現在正爲英美極力妨害建設東亞新秩序、各民族之覺醒與團起、及團結之時期、大將於此時臨諸大陸、其意義極深遠而重大者也、余於大將到達南京時、即知其必向中外闡明、並深信其必具有繼爭之趣味、果然即得見所發表之、偉論、輕言及其他種種、但中心點則不外發達之所測度實測、當余見到該項闡述時、殊有當事重提之感、蓋所稱根據道義之善隣關係、爲復興東亞之基礎云云、於此次事變發生之際、日本決定其態度後、無論其政府或有識者、亦曾屢次述及矣、惟余對於大將之就任第一聲、即欲唱此論、則不得不生一種感激之大意念者、將設或舍此而別持新論、或轉使吾人感覺失望亦未可知、且根據道義之善隣關係、今日東亞基礎理想若是真實現時、不僅只爲東亞之幸福、實爲向今日民族與民族互相屠殺之血腥世界上、投以莫大之光明也、所謂古循者稱爲古善之思想、若試就善隣二字追溯其源流、早於春秋左傳中發現此語矣、當左傳鄭伯侵陳之記、但有親仁善隣、國之寶也的名論、設以尋常語言加以解說、其意即爲親近仁人、敦睦隣國、以此爲內外和平政策者實爲國家最珍寶的收獲此乃陳之公子五父諫鄭陳桓公之語、方有聞於天王嘗與諸侯伐鄭、鄭國請和於陳、而陳桓公以諸侯之武力爲可恃、竟輕鄭而予拒絕、斯時公子五父、有先見之明、發揮其善隣主張諫勸陳侯、請許鄭國之和、得以修好、但陳侯並未採納、以致結果陳國終爲鄭國所侵而至大敗、保持善隣之關係、自須出以妥當方法、始能如其所願望、所謂妥當之方法、即爲　大將宣言中之道義也、蓋必先具道義方能　踐其善隣主張、反之、如不講道義、而先希望善鄰、勢有所不能、有道義自然結成善鄰之關係、故此次大將宣言中所述復興東亞之基礎、應根據道義結成善鄰關係、其意義甚爲深重也、中日善鄰關係、爲兩國之幸福、任何人難否認、實因兩國無論於地理或歷史上、均非結爲善鄰不可故也、苟就地理言之、乃爲僅隔一水、兩國就歷史言之、亦曾於航海術不發達之若干年代以前、即有文化交往者、再者即以民族觀點言之、亦有兄弟之誼、古語有謂四海之內皆兄弟也、設適此語意中日兩國實爲兄弟中之兄弟也、故余對大將宣言、殊具甚深之希望也。

中國命名社

以姓名判斷能知天下人之禍福

福、專代人選名改名轉運、並代選商店公司吉名、命由天所定、名者實之賓、諸君的名字意義、高尙？豪俗？美麗？鄙俗？姓與名有中和一貫歟？名字爲精神的歸宿處、又爲人格的代表、並爲一切禍福發生的主因、佛曰、常念吉名字能消災、孔子曰、名不正則根本能亂、耶穌曰、須望新名字記同天上聖石盤、李老君曰、名爲萬物之母、請讀左傳孔子生一需則可知名字之善惡、於人生前程的成敗禍福病災危難大爲其原因、諸君的名字旣欲留於世界、永爲兒孫之紀念豈可忽略哉、請來研究、如有欺人之處、包賠車馬費十倍。

萬青島冠縣路交通旅館內　社長徐仲孚　副社長李宗坤啓

新出版書目、簡易姓名學書實價三角、選名鑑定書實價三分、選名字彙實價七角。

遷移敬告

敬啓者敝組合因便利顧主起見特將辦公室及新電話遷往台東三路二十二號恐未週知特此謹告

新電話號碼三、〇四九三號

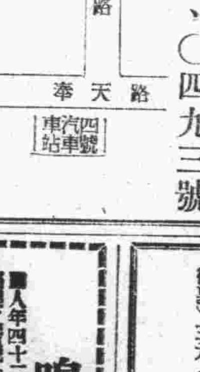

民國三十年三月二十一日

青島市台東三路二十二號　青島窰業組合　電話(三)〇四九三號

青島家畜醫院

▲犬馬診療　經驗豐富

▲門診出入　收費低廉

招遠路五十一號　電話三一七一一番

健康醫院

院址：肥城路四十七號

電話：二八八六〇號

主治　◇內外各科　◇皮膚花柳科　◇產婦科　◇耳鼻咽喉科

特設　戒烟部專戒鴉片海洛英嗎啡等毒品各科有專門醫師負責治療

門診：不分晝夜　出診：隨請隨到

江商株式會社　青島支店

營業課目

棉花、綿系、綿布加工品、人造絲布毛呢、人造絲布製品、砂糖、罐頭、海產物、石碳、染料、洋灰、三合板、建築材料、其他一般雜貨機械部分品製作及修理、木工品製造（甲裝鐵工所經營）電話二一六九五號

代理店　共榮社石鹼製造所　日本油脂株式會社

青島堂邑路七號

（華名　江商洋行）

支店長　二、二六二四號

棉花係　二、四六三三號

雜品係　二、六一二六號

綿系布加工品係　二、二六八六號

同　二、二〇三一號

華人眼房　二、二六六五號

交易所專用　二、五二七一號

青島新民報印務局

一、營業科目

活石寫膠凸　版版版版版

新式紙盒　精美日曆　五採商標

代製銅凸凹版

製造　印刷

青島奉天路二一四號

電話(3)〇〇九一番　一〇一九番　一四二〇番

▲滋養軒廣告▼

滋養牛奶糖　各樣餅乾

滋養櫻花糖　西式糖菓

山東路一六九號　電話二、二四八三號

針灸醫士楊道眞

施以毫髮金針、刺肉不痛、出針不流血

專治中西醫藥無效一切疑難大症

診所青島觀象一路一號

感謝良醫王戒三先生

啓者敝人次姪荊玉去歲產後數日即患臍風兼治臘漏眼甚危經國醫兒科專家王戒三先生診治而愈又次子連玉患吐瀉已至舌捲囊縮亦經先生醫治得愈又荊玉今正患瘟熱咳嗽亦經先生治療而痊以上之症均屬危候得先生之妙手回春挽能轉危爲安愚兄弟感激之餘無以爲報爰登報端以鳴謝忱且資介紹先生寓山東路美華照像館內其診例爲門診一元出診（街裏）三元（東西鎮）四元（附診）二元市外另議車費在外貧者免費云

長春路一號潤華工廠　張澤生　張祝三　啓

鳴謝國醫張百效大夫

張萬年大夫

特備近代科學化各種電器治療　採取世界最新技術　運用中西名藥　持效驗藥　憑十五年以上臨床經驗　對於初起久患屢治不愈　頑固雜症之　花柳淋病　確具把握　負責根治

發賣廣告

一、寒天（絲天及角天類）

今年份之新貨上市多少不拘歡迎賜顧

青島奉天路九十九號

合資會社孤山窯廠寒天製造販賣部　電話二、〇一七一號

小兒聖藥　李琴圃福幼餅

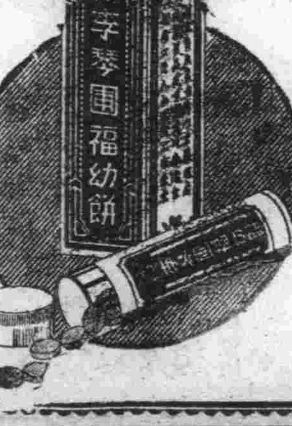

擅治小兒瘟疫發熱痰喘咳嗽等症

每瓶五角　藥房均售

琴圃兒科醫院發行　冀縣一路九號　電話二一四四七六號

花柳毒病◇唯一靈藥　搜毒清血丸

△功能勝過藥針十倍

△保無復發斷嗣之虞

此藥發明多年功效奇大神速專治各種花柳新久毒病串入筋骨小便破爛下疳魚口或多年餘毒未清打針未愈者請速服此藥確保除根勝過藥針十倍定價每盒一元二角加料二元四角外埠函購另加費四角八分

青島總經理處　太和春老藥房　小港路金鄉路二十一號

山東路長春堂　北京路長春堂　山西路長春堂

地方新聞

強化治安運動 意義極深遠
各地準備實施情況熱烈

北京 北京通訊 華北治安強化運動、已定於本月三十日起至四月三日止、五日間舉行關於治安強化運動、舉行之意義、華北政委會王揖唐委員長、日前曾在北京外交大樓中繼廣播、對此有詳盡之解釋、事前並由華北廣播電台與各地聯絡、凡各大都市街頭、及娛樂場所、一律裝置收音機、向民間廣泛放送、以收擴大宣傳實效、前日下午八時五十分、更由華北治安總署齊燮元督辦在廣播講演題爲強化治安乃華北全民光榮責任、意義深遠、解說甚詳、予華北官民一大衝動、關於華北各省市治安強化運動準備事項、各省市領導努力、大致均已準備完成、預定在治安強化運動週期間、開始實施、各地在緊張空氣中、充分表現官民一體之精神、情況異常熱烈云

濟南 濟南通訊 三月三十日、爲國民政府還都及華北政委會成立一週年紀念日、山東省公署、決定於國府還都紀念日、擴大舉行慶祝紀念、同時假此慶典、舉辦全省強化治安運動週、以期達新政奠定、萬民樂業之目的、省公署爲籌備慶祝國府還都及強化治安運動各項事宜、特於前日假省公署會議室、召集省市各機關、舉行預備會議、計出席唐省長爺秘書長、張民政廳長、宣傳室關主任、省公署各廳秘書主任、治安軍第二十一團代表侯振寰、省警備總隊代表劉副官長、市公署李劭屏、王蘇申、警察署張益龕、新民會省總會王寶珊、市總會代表蔣元麟、山東新民報副社長劉亞五等十餘人、開會後即由市公署、新民會市總會、省會警察署、省警備總隊、治安軍第二十一團、及濟南道公署代表金科長等、分別報告、慶祝還都紀念、及強化治安運動各種具體實施方案、由出席人員分別討論、按照實施、會議完畢、並由省長對全體殷切訓話、勉勵推進、萬民熱烈擁護、強化治安運動、即將展開於本省云。

蘇北 徐州電訊 確立治安已成蘇北地區官民之口號、故對此次治安強化運動、表示滿腔贊意、中國青年指導者、以身作則、從事確保強化治安、此次運動中特值注目者、即由軍民強化治安、已不待言、乃以政治工作從事者、中國官民一致之大治安強化運動、於爲展開、又劉行政專員、爲當此治安強化運動時、向民衆說明其意義、決於二十九日夜、在北京向全華北放送云。

山西 太原電訊 山西省公署、茲奉華北政委會令、決定以三月三十日起至四月三日止之五日間發動全華北一萬萬民衆舉行強化治安運動、特擬定實施要綱領導、三晉民衆、屆期一律實行、期以一致之步調、而收治安鞏固之實效、實施辦法決於三月三十日起、至四月三日止動員、各界民衆、由山西省公署新民會等機關領導擴大實施、除由山西省長蘇體仁廣播講演、強化治安之意義外、警務廳長民政廳長等、亦決分別廣播講演、闡述此項運動之重要、在舉行期間、隨時由太原廣播電台放送運動實況、以促民衆之注意、在運動終了後、蘇省長並決將其成績公之世人、並述治安強化之將來方針云。

新民會調整中央 強化其重心
使地方放心推進會務

北京通訊 提起新民會這名辭、在清一色徹底新民主義的華北現在、就會令人連想到整個的華北推進工作、華北自事變迄今、將四周年滿期之間、除了一切物質建設、是飛黃騰達猛進不已之外、說到精神上的建設、只有新民會的不撓不屈三年來新民工作、收到清一色華北新民主義化以外、幾多政治上、教育上的行政方面建設、是粗具規模、絕比不上新民主義之徹底強化、所以新民會爲應付現在新生華北坦途新形勢、才有如今日各報紙詳細報載的改組消息、對此事者認定新民會改關整個華北大局不少、特叩求該會某要人、得其親述如下「新民會之淨化擴大、自去年三月和宣撫班合流後、就有相當積極的計劃、但是天下事往往志與心違、天時人事動輒衝突、於是乃有此不大清楚之改革、去年年底召開之全聯首屆大會、表面上似乎不收到怎麼多大功效、可是實質上却得了極深刻的印像、對於調整中央總會、各級近日雖各有詳細的系道、但其實是置重「實事求是」而行切實的強化、不徒作空雷無雨之宣傳、而對重心於華北現實所要求的強化治安第一主義、與友邦軍部協力之外、尤著重於民生之自給自足、用以把握民心、而收新民會本來之建設功效、若中央敢革安當、地方自然能够放心、去推進會務、現在中央似乎一國三公過於麻煩、經此次調整後、大概從前地方分會工作人員之對中央不平不滿、可以消除」云云、又各界對該會改革批評及希望、試驗其意見亦可以下述數點歸納之「第一華北地方老百姓、對於新民會之推進工作、尤其改良農耶、增進生產、這是顯而易見之經妙民心收攬策、希望此後對於該方面更進一步努力行之、其次則中央幹部人材、不可徒視從前「大頭病式」之空有頭銜人物而加以幾多重要兼職、對於切實的工作、是絕對辦不到、新民會此後的推進、是比現在任何中國政治機構更要緊的、所以幹部人材、用不得其人、那末對於結果就不問可知了、其次如新民學院、應當歸新民會管理、於再訓練各人員之外、再設農、工、商、高初二級訓練班、使之歸納新民主義爲地方實業而奮鬥、那才收得民生的絕對大功効云云。

萊濰道常道尹 視察濰縣鄉區
高井顧問偕往結果圓滿

濰縣通訊 萊濰道尹常之英、偕高井顧問、帶同張警務科長、暨視察主任、劉晉學、王技士、高辦事員及隨從等、一行三十餘人、於日前、視察濰縣鄉區、午前八時由邵知事、足立顧問陪同出發、九時到達濰境第三區流飯橋、首先訪問駐在皇軍分遣隊、致以謝意、當即召集鄉鎮村長及學生、自衛團訓話、并親自垂詢民間狀況、十一時到達第四區、首由該區張區長報告區政狀況、對鄉鎮長訓示後、即轉赴第五六區各村視察、所到之處、各隨從人員分頭進行工作、彭警察所長亦隨同前往查驗保甲實施情形、此次視察結果極爲圓滿、所到之處民衆均簞食壺漿、迎接干師、聞常道尹巡視濰縣各區後、即轉赴昌邑、安邱各區視察云。

滬西警權已收回 特警署成立
工部區巡捕日前已撤退

上海特約通訊 上海市滬西越界築路之警權自經市政府與工部局簽訂協定後、業已由中國收回、特別警察總署、已告成立、所有滬西區內之工部局巡捕、於本月十七日上午撤退、由特別警察接替、此延長數十年之滬西警權爭執問題、至此已告一段落、茲將各情分誌如後：

特別警署 成立辦公

上海市滬西特別警察總署、係設在滬西大西路五十七號、署長潘達、副署長克來沙、自奉市府委任命後、即積極從事籌備、經數個月之準備、乃於三月日前成立、潘達署長並佈告啓印視事、另行擇期補行宣誓典禮、吉日成立、故未舉行儀式、惟中外各界人士聞訊前往道賀者甚多、藉此一有關國際視聽之「特警」組織、實含有重大之意義也！

特警總署 組織系統

特警總署組織系統及其重要職員姓名如下、總署長潘達（志傑）副總署長克來沙總務課、課長吳德、副課長及川誠、課員八人、譯員及辦事員各二人、書記四人警長三、警士三〇人、行政課、課長李庸、副課長陸明、課員六人、書記二人、譯員一人、特高課、課長宋沅、副課長釜下長宝、課員六人、譯員二人、辦事員一人、書記二人、技士一人、刑事課、課長張而剛、副課長鐵爾登、課員六人、譯員技士、辦事員各一人、外事課、課長靄爾、副課長歐永唐、課員三十六人、譯員二人、辦事員一人、書記四人、督察課、課長李毓淇、副課長薛樂克、課員三人、督察員四人、書記二人秘書室、秘書一人、參長照、沈謙

寫眞係滬西特別警察署長潘達氏

五個區署 同時成立

依然協定、總署以外、再設五個區分署、區分署下再設分駐所及派出所、以上各區署等均告成立、第一分署設勞勃生路、署長杉村（日人）第二分署設靜安寺路、署長彭金蘇（西人）第三分署在曹家渡署長巫克忠（華人）第四分署在愽信路署長屠光揚（華人）第五分署在海格路署長賀德懷（華人）向有偵緝隊長陳中芳、預備隊長馬澤民、副隊長鄭文華等均已開始辦公、執行職務、

潘總署長 發表談話

潘總署長接見中外新聞記者時、發表談話如下：達奉命忝長滬西特警、以陳市長暨政府李部長之付畀期待、深知職責綦重、雖膺重寄、但既蒙過擢、敢不益加奮勉、以効棉薄、滬西地方比連租界、各國人民參居雜處、一切設施自當依據部頒章則、秉承樞府及上峯意旨、尊重協定辦理、使滬西治安日益加强、地方人民、以安居樂業、祛除舊習、日即新謀、實現市長建設滬市復興繁榮之意旨、仰副部長作執行政令之先鋒、恢復國家主權、以納民於軌物、而不背乎人情風俗、作積極之進行、而不事乎鹵莽、操去寫入手更以忠勤自矢廉潔止躬之誠意、不屈不撓之精神、以達到確保治安與民蘇息爲目的、達茲秉實實深知爲政不尙多言、期以事實之表現、完成使命、毀譽在所不計、此則達之志也云云。

滬西巡捕 實行撤退

滬西越界築路之警權問題、上海市政府與公共租界工部局發生爭執、現滬西特別警察總署正式成立、工部局之巡捕、已無駐守該區之必要、故自三月十七日上午十一時起、所有巡捕、均一律撤退、而由「特警」正式接替、特警之制服與市政府警察完全相同、所異者僅帽徽之式樣、特警帽徽：係圓形、正中爲青天白日、下有W、S、D、三個字樣即滬西特別警察之英文縮寫、四週繞以金黃色嘉禾、式樣頗爲莊嚴美觀、所有特警、均係訓練有素之青年、勇士敢必能執行、甚

有之責任、確保界內之治安。

築路簡史 交涉經過

越界築路之沿革、簡單說、越界築路是有太平天國時、即告開始、那時清朝與洪秀全交兵、工部局即從事其越權行動、直至一九〇〇年（淸光緒二十六年）義和團之亂發生、一九一一年辛亥革命、一九一三年（民二）二次革命、以及一九二五年（民十四）江浙之戰發生、以上各種政治之變化、公共租界當局見中國政府無暇及此、乃不顧一切再闢築馬路、因之越界築路範圍也因之愈見擴充事變前市政當局與工部局雖有折衝但毫無結果、事變後滬西方面因警權問題而發生之爭執更多、旋於二十八年秋由前市長傅筱庵與工部局交涉收回警權、經過多次談判、並得日方之援助、方於二十九年二月十六日成立一臨時協定、內容共有七項、大要爲在滬西設立特別警察總隊、維持界內治安、迨現任市長陳公博氏接事後、即根據此項大綱、繼續與工部局交涉、而於本年二月一日成立滬西特警組織章則二十六條、三附件及一特別附訂、致有今日之特警、成立、數十年來未能解決之越界築路警權問題、至此方獲得一良好結果、此係一値得紀念之史實云。

臨淄縣加强 滅共陣容
派員赴鄉宣傳

臨淄通訊 本縣爲加强滅共陣容、促進新政日趨明朗起見、特於日前派縣署宣傳班及滅共宣傳班、丁叔平于慶春王玉恒等、攜帶各種宣傳品、赴第二區各村實施宣撫到達後、首先假第二區公所大禮堂召開教員座談會、及鄉村長大會、討論滅共教育之一切事項、及各鄉村應負之重要責任、次日即由駐該區警備隊派員協助該班赴各村召集民衆宣傳、並指導各村成立滅共自衛團、油製各種滅共標語等事、工作數日來、無不異常緊張、現該班已於前日回城、聞此次工作結果、頗爲良好、並擬於本月下旬、再繼續赴其他各區宣傳云。

魯省署實施 藥品宣傳
並起災黎之沈疴

濟南通訊 魯省公署、以各縣鄉村、向缺醫療設備、一般民衆、殊感痛苦、爲此特利用施藥機會、兼施宣傳、於藥盒藥袋封面、以及包裝紙上、印以宣傳文字及插畫、於四月內分發各縣、向各鄉村普遍施救、既可起災黎之沈疴、并可強化、滅共信念、施藥範圍、以施於眞正患病之村民爲主、不得偏於一定區域、務期擴大、藥品種類計爲萬靈地膚膏、光明眼藥、延壽止咳藥、清涼寶丹、傷風神效散、健胃藥、牙痛藥等、所有藥袋藥盒封面國際文字等已由省宣傳室準備完竣云。

濟市公園內
桃李爭放遊人如織

濟南通訊 時代的輪子、很快的向前推進着、人們站在輪子上、於不知不覺中、經過嚴寒的冬、又到了暖和的春、濟南得到春的賜予、幾天以來使人感到熱、雖然不像炎夏的火傘高張、一般人們却脫掉棉衣、而改着夾衫了、尤其是女人、在朔風凜冽的冬天、赤着兩條藕臂、由白而紅、縱然受凍、爲了維持摩登、也不惜一切犧牲、春到人間、在街頭巷尾、更流露着赤條條藕膊和粉腿了、公園是藏春之所、杏花白呆呆的迎風微蕩、一片片的殘瓣、隨風飛舞、紅艷的桃花、纔白杏而怒放了、牡丹、芍藥、在花圃內生出了嫩芽、梨花也繼桃花待放、噴水池、由翠綠紛鎖的嘴裏噴着水、遊人漸漸的增多、尤其是星期日、機關的公務員、以及入埠的妓女、一種是爲了消遣、一種是爲了聯絡大明湖不似嚴冬時的冷落、湖內春水綠、堤岸柳枝垂、船子們放下車棹、抄起了船篙、供遊人歸道、又度他們的一定路線生活、張公祠、北極廟、而至鐵公祠、什麼地方水深、什麼地方水淺、憑他們的經驗、供給遊人瀏覽、趵突泉冒着盆大的浪花、清脆可聽、反射着陽光、充滿了春意、明媚的春光、照遍了大地、也照到濟南。

濟市署組視察團 考察日滿市政
定於下月十一日出發

濟南通訊 濟南市公署、爲考察友邦日滿市政建設、用資借鏡起見、特選拔本署優秀人員、組織訪日滿市政視察團、親往各大都市、實地考察一般政治、經濟、文化、建設、社會等事業、決於下月（四月）十一日、由濟出發、預定至五月十日返濟、往返三十日間、茲將參加視察團者名列左、引率者近池利勝、（軍囑託市公署顧問）系柳青（建設局技術官）、團長張士炎、（財政局長）通譯王祿申（宣傳股長）團員趙申吾（社會科長）姜明、（土木科長）張毓儒、（事務科長）黃宗俊、（實業科長）徐子銘、（人事股長）李靜業、（工程股長）宋基林（水道管理處科員）共十一名云。

臨淄模範地區 工作指導委會
要案數十件議決通過

臨淄通訊 本縣縣公署、於日前午後一時、召開模範地區工作指導委員會、參加者計邱縣知事、森田顧問、新民會宮崎長五郎氏大月先生、警察所長馬沛濤、警備大隊部及一二三四各中隊長、並縣署各科處主腦、新民教育館長趙蕭東、合作聯合會主任成毓齊、共約二十餘人、如儀開會後、首由邱知事報告開會宗旨、次由森田顧問致訓詞繼由新民會代表致詞、各級長官致詞畢、即由各長官及各科處提出議案多起、（一）改組模範地區工作委員會、（因人事之更動）以利工作進行、（一）與友邦機關取密切連絡、藉資促進新政、（一）調訓自衛團、加强人民自衛能力、（一）訓練鄉鎮長、（一）辦理土地陳報、以清銀糧數目、强化自治工作效率、（一）籌設新民工廠、以宏救濟、（一）發行臨淄週刊、以廣宣傳、（一）調查學齡兒童、藉以普及教育、以及組織興亞戲劇團、滅共清鄉運動委員會、成立因利局、辦理經營貸款、成立防疫委員會、以濟民生等事宜、均詳細討論、議決辦法、以資進行、至午後五時許始圓滿閉會云。

偽保安大隊 歸順友軍
兩隊長發表談話

兗州通信 最近五十七軍系偽縣政府保安大隊第一中隊長孫衍喜、及第二中隊長劉金奎以下二六名、向我縣〇〇部隊歸順、部隊長於營庭引見、立即解除武裝、予以嚴訓後、由其各人之希望、歸農者使之歸農、然起新秩序建設之意氣者、作爲自衛團、使對皇軍之治正協力、彼等歸順之動機、爲知皇軍甚強、且爲正義之軍隊、然而亦見新的中國之建設進步日增、暴逆八路軍畢竟爲中國之敵、有痛切之認識、兩中隊長述其所懷如下。「偽縣長關壽彭、頁於數次勸導使吾們改編爲五十七軍之游

又爲勸彝德惡之軍隊、又見皇軍之力日增、從事恢復治安、不勝羨慕、又新政權確立汪精衛之軍隊、逐次强大化、行將代替每日減少之蔣介石系軍隊、勿寧謂與皇軍協力、早日確立治安、不僅個人之利益、且爲中國最善之策、思之及此、遂請歸順云。

河南起黃風 天昏地暗
風速約十米

開封通訊 河南著名之猛烈黃風、自二十一日拂曉、即行開始、風速十米天氣昏暗、人馬之往來、今晨始均陷於斷絕狀態、一般均謂去年冬季未見風雪、故入春來方有此猛烈黃風云。

財務行政徵收人員 犯贓治罪條例
受賄千元以上處死刑

南京通訊 財務行政徵收人員犯贓治罪暫行條例、三月二十日公布原文如下：第一條、本條例依據二十九年十月三日中央政治委員會第二十二次會議第五項決議案、制定之、第二條、本條例稱財務行政徵收人員者、謂徵收租稅、或其他公款之財務行政人員、第三條、凡財務行政徵收人員犯左列各項之罪者均處死刑、（一）收受賄賂在千元以上者（二）犯公務上之侵佔罪、其價額在千元以上者、（三）圖利自己或第三人損害國庫或地方倉庫在千元以上者第一項之未遂犯罰之、第四條、犯第三條第一項各款之罪至價額不滿千元者、依刑法從重處斷、第五條、犯本條例之罪者、均歸法院依照犯罪程度辦理、第六條、本條例自公布日施行自二十九年十月十五日以後、犯本條例之罪經判決確定者、自依本條例處斷。

教化部長宋介 定期廣播講演

北京電訊 新民會中央總會、茲以華北即將實施治安強化運動爲協助擴大宣傳起見、特由教化部長宋介氏在北京中央廣播電台廣播講演、茲將題目及時間錄次：二十二日下午七時三十分、北京市總會西郊事處長李雪承講、實現王道樂土須保持治安、二十五日下午七時三十分、中央總會宣傳科長閻家統講治安須從鄉村自治自衛着手、二十八日下午八時四十分中央總會教化部長宋介講、官民一致努力促進華北治安云。

新聲

稿約　本刊以趣味為主、茲再重訂稿約、歡迎千字以內短稿、內容包羅萬象、舉凡散文小品、詩歌、小說、遊記、書札、軼聞、掌故、趣味短文、遊藝消息、......等等無不歡迎刊載、敬希諸君注意！

夢

恂子

她、是一個少女、假若你看到他：在你讚美所具有的青春人的美麗時、她會滴滴地而含有幾分的羞意走開了去、後影是、兩條烏黑的長辮垂落在肩背上、不老實地晃着、藍布在辮上繫着大花兒、遙遠地在引着人的目線、凡是知道蕾的人、沒有一個不在愛着她特有的少女嫵媚、當她睜着水汪汪的眼睛、緊閉着美的嘴兒、忽掠一掠耳邊的亂髮兒時候。

蕾、是一群頑活在玫瑰的刺下的男子的天使、是與她相處的別的少女們所忌恨的年輕女人、然而她卻不是人們所推測的女——領略了戀愛而在戀愛中的女子、她正在初戀路的起點有些站不穩了、因身後有追愛着她的一些可憐的青年要她去欣慰他、愛憐他、如今、她漸被逼着走上了初戀的路、懷着一顆赤熱的、又在戰慄的心。

學校旁的池塘、清脆地表示着她在凝佃了、她無言地坐在池塘旁、清晨間的殘月蒼白、擺了西方天空一角、但被人擯棄了、但東方已升起了勝利的太陽、這時、微微的青風撫着她的單衣、像一陣陣在使她麻覺、又像吹入她在淡憫的心發出冷冷的感觸、前面的敵室仍然是無聲音的立着、環抱她的嚴地、披上一件綠的衣服、那小徑上已開着無數的黃花兒、指不出花的名字、但她只知道春天來了、這花就出現了、以往的春天、以往的花在她心中、猶如一個不懂世故的孩子散步在美麗的月夜中、一個盲人站在那副令人沈醉的神畫前仍驚怕、怕還花看透了她的心了、然在憂着無暗、然而、如今、她懂了、春在她的面前展舉時使着她記起小小上發出們的春天、花枯着的手時忽使她在、而記到那人的面前告訴他說：「看蕾在愛着你了」、她方才呢喃着哭你的名字」、她真真地在怕了、心跳動着、眼中映出他的微笑。

現在他又現在我們的面前、一時飽經流浪辛勞的面孔、一變似在屈服了的眼睛、然而他卻有除去了沈靜失意而有的誠懇目光、也有嘴上的高歇、又不承認他要死沈在現實的生活中、至今在他看來認為他自己尚有一部分的熱血、職、這些事情、一一在他談話中露出來、他一一地在向女生學們割着人情、也就這樣抓住了她（或她們的心）。

「人並不是石塊砌成的、為什麼沒有感情、然而我們要加理着在調和她或就說要束縛她一些、尤其是在一群青年人身上、感情最可怕、不知什麼時候就毀滅了一條大道、增加一個可憐的墮落者............」、這時蕾在想着這些有條件的訓話、所說的條件：他是要以青年人的弱點抓住青年人的心理、他時愛試探這些少女的心理。

課堂上沒有了談笑聲、他講着詼諧的話、是在攻擊那些性慾的青年戀愛、雖然他担任的課程是歷史............。

學生們被他說得大笑時、他卻沉靜的將眼光滴向蕾的面上、蕾正在呆望着他呢、就這樣的增加她內心中的迷惘、徬徨、對的、她在問着自己、「他難道在愛着妳嗎」？尚了不只一次了。

晚霞抹去了顏色、夕陽退下去、月正在照着海邊的她、她孤自的徘徊在沙灘上、望着自己清晰的身影、心中終有一種煩惱而又無法使她沒有了、海浪的聲音不及心潮的洶湧聲大、她看看一張紙：「×蕾友、妳的事情誰都知道了而在對妳發着攻擊、楊先生是兩個孩子的父親、妳怎能與他相愛呢：蕾我是妳的密友、我忠心的告訴妳、一看重妳的初戀、女人的初戀就是天空上的明月、想一想、親愛的朋友。曼麗言、」又有兩張紙、她戰慄慄地展開了看。

「×蕾女士：第一我懇求妳在了解我的心情、第二求妳慈悲地解放我心中的悶號、自從我來到T市、來到這校中過着寂閑的生活、精神方面永懷有灰色的死沉的不可以振作、在這時我遇到了妳、妳是一顆特亮特大的慧星放羅在群星間、給我一些可憐的幻想、或許至今我仍在這幻想中活着！

班上我們的目光時時接着吻、我真不知怎樣抑止這火熱的盲情、親愛的女士、我求妳給我一個............」。蕾無力的放下了右手、低泣了。

第二天、蕾沒有來學校、清晨、她的姐姐在徵笑。

「蕾妹、昨天晚上作過什麼夢？哈哈！」

「沒有作夢、雲姐、我真不知道啊！」

「哈、似乎妳有了初戀的入了、描寫是一個粉色的夢、」蕾、微睇着開開窗兒眺望着春日中的湾山。

多雨的星期日在旅館裏

美國 Washington Irving 原著　陳羅 譯

那是一個多雨的星期日、在抑鬱的十一月、先是、為了一點小病、我被阻住在旅行的過程中、後來漸漸地恢復了健康、但因還發着燒、而不得不仍是成天地待在那叫作Derby的小城的一家小旅館裏。

一個潮濕的星期日在一家小旅館裏——誰人會幸運體驗過這生活、他該單獨地了解我的處境、那淅瀝的雨滴落在窗戶上、為教堂而敲着的鐘發出了悽慘的聲響。

我走近窗前想尋求一些什麼東西來開開眼界、但似乎我被造物安排在一個得不到歡娛的境地、一切一切都與我無緣。打從寢室的窗戶望出去、是些瓦的屋頂和多量的煙筒、而從客室的窗戶可俯視着馬棚的全貌。我認為是沒別的事物會能比這情形還更使人引起對這世界的反感了、一個馬棚在多雨的日子裡。

那地方散佈了些濕的草桿麥梗、已被過路的人和牧童踐踏的遍處皆是、一角、是一潭死水、中間圍繞着一堆污物；幾個半死的家禽、聚集在一輛大車的下面、其中、有一隻可憐的氣餒的雄雞、全身被水淋透、下垂的尾巴糾結在一起、好像形成了一個單純的羽毛、而沿着那地方雨水從後背級地流了下來。靠近那車、是一隻半睡的牛、口裏嚼着食物、有耐心地站在那裏讓雨下在身上、從那蒸發的皮上、升起了煙霧的圈子。一隻有白色眼膜的馬、厭倦於廐中的寂寞、把似鬼的腦袋衝出在窗外、屋簷上的水滴落下來、滴在牠的頭上。不快意的一條狗、被拴在靠近的個狗窩邊、不時地發出奇特的聲音來、似叫而非叫。一個廚房的婢女着了木屐在院中走來走去、看那精神是和那天氣有着同樣的不豫。一切一切、總而言之、都是無聊和絕望、除去了一群善飲的鴨子、聚集在一起、像酒肉朋友似的、團繞着一個污池、而由牠們的飲料中發出一種騷亂的聲音來。

信步到了另一個窗前、我站在那裡看着那些擇路到教堂去的人、都把裙子高提在膝蓋以上、手裏拿着雨傘、鐘聲止住、街上歸於寂靜、於是我只好望對過商人的女兒來自娛、她們為了避免「禮拜服」的被弄污、暫時地停留在家裡、都在那前面的窗口而為了顯示她們的天姿國色、來誘惑這一般停的旅館裏的客人、但到後來、她們那謹慎的酸面孔的母親將她們喚了進去、我知再也不能由外界得到任何的東西來慰藉自己。

日子繼續昏暗而沉鬱：不斷齊的凸凹不平的而且迂的雲沈重地衝動着前進：那一直並沒什差別、即使是在降雨的期間；那是一種憂鬱的永恆的淅瀝、淅瀝、淅瀝、除了有時為一種想像而使我感覺興奮。我想像當急雨之時、雨滴敲打在過路人的傘上所發出的聲響。那是很新鮮的——如果允許我用句俗語——早晨的時候、號角吹起、一輛馬車急速地駛過街市、車外爬滿旅客、俯伏在棉布傘下、緊擠在一起、而由濕的外衣和較高貴的外套上蒸發出水氣來。

聲音從他們的隱蔽處發了出來、是一群流浪的孩子、流浪的狗、紅髮的馬夫、那叫做「Boots」的怪物、以及騷擾這旅館鄰近地區的別的動物、但暗淡的時間很短、那馬車重新走上了行程、孩子和狗、馬夫、還有「Boots」又都偷偷地回轉到自己的處所、街上復歸於寂靜、雨繼續地降落着。

黃昏漸漸的消失了、旅行的人們在三番兩次地反覆閱讀着報紙、有的人、團繞在火的旁邊、而彼此談講着長的故事；關於他們的馬匹、關於他們的冒險、他們的失敗、以及關於他們生活上的奔波、他們討論着不同的商人和不同的旅館的債務、更有兩個詼諧的人說了幾段極有趣味的軼事、這所有的都過去了、他們安然地去受用他們所謂的「Nightcap」（乃睡前所飲之酒——譯者）那所指的是強烈的「白蘭地」、水、糖、或是屬於這一類的別樣混合物；以後、一個個的叫過的擁雜的僕役和侍女、而都着了古老的舊靴所製成的奇形怪狀的不舒適的拖鞋去睡覺去了。

只有一個人留在那裏——短腿、高身材、血量充足的個人、有着很大的、黃紅色的腦袋。自個兒坐在那、一杯葡萄酒和一把匙子伴着他、一面慢慢地飲着一面攪動着、一面沈思着一面飲着、直至酒喝完了只剩了那匙子。他漸漸地睡着、垂直在椅子上、那空杯在他的面前。蠟燭似乎也要睡了、因那燈心逐漸增長而變黑、並在底下結了個燈花、使存留在這屋子裡的僅有的光亮更加地暗了、暗淡現在是有着傳染性地流行在周圍的空間。四面懸掛着各式各樣的旅行人的外衣、那些人早已入了夢鄉、我僅僅只樂得時鐘的「答」的聲音、參雜着那睡着的酒徒的扯長了的呼吸和那雨水從屋簷上滴下來所生出的巴！巴！了聲響。

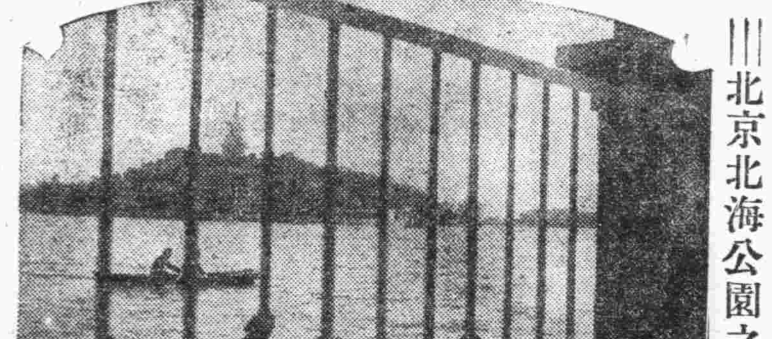

北京北海公園之春

一個故事

中原

老頭的嘴中、含着一枝短煙袋、嗞啦嗞啦的吸着、煙捲一團一團的繞繞在老頭的臉間。

老頭咳嗽了一聲、疲倦似的垂着眼皮、把煙袋拏下來、嘴巴掛在頭下、微微兒有點抖、燈光斜射在他的臉上、堆疊着皺紋、現出了很大的陰影、雪白的鬍鬚也有飄落的了、他的腰也彎起來了。斜倚在壁上、呈現出梅老梅老的樣子來了。

「歉年、歉年是多麼可怕呢？」他用枯瘦如枝的手敲了敲煙袋、眼皮睜也沒睜的說：「你們都年輕、才是十二三的孩子、你們沒經過、也不知道、這都是大地方的好處............」

他又按上了一袋煙嗞啦、嗞啦的吸着、煙圈裊裊的飛散着、歇了半天才說下去：「我活了九十多歲、快一百歲了、我經過那一種苦是來、唉、但願你們這一輩子不要經過、所以你們要下一手技能、並且要節儉多行好事、你們不知道過歉年的滋味、那是天意啊！誰敢違背、自己多積點善、天就保佑、也不會餓死了、就能逃出劫數了............多積善事............」

又等他吸了一袋煙、才不疾不徐的用着乾澀的聲音、似嘆息的說着。

「現在我是九十五歲以上了、所有的事也都見過、就是在我小時候、經過了一次歉年、那可說最大的了、這境事到現在也有七八十年了、一般年青人都不知道、都不覺得歉年可怕、其實不知道也好、只是戀戀男學生拉着大嫂去看電影的錢、倒不如留下防饑妙。

這是咸豐年間事、我才十二歲、還跟先生念書、就是念完孟子那一年鬧旱災。

起頭是旱災、末尾是澇、整整的兩年、收成的一點也沒有、可以說。

第一年太陽照着地面、從過完年之後、再沒見一次雨、直到六月初。毒的光線威脅着所有的草木、草木都低下了頭、萎頓的像連喘息的能力也沒有了。隨着悶熱的風吹着淳厚的土氣和河底下腐敗了的魚族的氣息、空氣是凝塞住了黏固的像動也不動百靈鳥也懶的飛向天去、烏鴉的翼兒也給晒焦了、喚醒人布穀的布穀鳥、迫急的尋找泉源。如膏的田地中也裂了、樹枝的葉子也黃了、水中的水也沈澱了極厚的泥、自己的井、也不願讓別人去取。

冬天種上的麥子已在旱中結束了幼嫩的生命、沒有花、也沒有果實。

村中的人們都哭喪着臉、同樣的陰沈影子罩在臉上。人們的下巴、一天大似一天、沈嘆聲也一天重似一天、那時我們是小孩不明白是什麼事、可是同樣的大家覺到自己吃的不萬飽、看到大人們的面皮是和板一樣、我們跑在一塊、蹲在牆角下、用了大人的聲腔說；「這是什麼事？......」

我們深深的感到了恐懼、饑肚了卻也是不好受的事。

上坡野中去玩的時候、就看見麥子像亂草、秋後的亂草一樣、已經是割麥子的時期了、卻只有一尺高、狗尾巴草呢？倒挺高興的、搖着毛茸茸的腦袋笑嘻嘻的。很茂盛。

不久村裏鬧開把戲了、求雨、撬龍王爺、壽頭、燒香、輪流着跪經、也真是人們罪太重、而一點兒也沒有、別說雨、雲一點兒也沒有呢、鬧了半個月就算完了。

小孩們一點也不明白、只覺得吃的少、吃不好、自己的父母不笑了、嘴角向下垂着、常常嘆氣、常常說；「天老爺、保佑我們吧！可憐我們吧！」我們小孩也不敢歎氣了。不過我們學會了大人們臉望着天空的姿勢、他舉着手、仰向着天、等候着那像風箏一樣的雲、可是呀、雲、總不來：永遠沒有來。在我們活潑的臉上也有了陰影、可是原因還不知道。

從正月到四月、整四個月、家裏的囤逐漸空了、父母們更加愁了、常常半夜裏起來嘆氣、來回的走、一面喃喃着、「這怎麼好、這怎麼好。」

白天到園裏小孩們找在一塊、發表自己的念頭、但使人害怕的就是挨餓。

「這幾天俺家吃一頓飯、還是糠的窩窩頭、厚樸的硬、真不好吃。」

「誰說不是來、我母親昨天哭了一天、我父親立在田裏也整一天。」

「娘的、俺娘叫我望着榆樹、怕叫人給摘了去、......叫人偷了去蒸着吃了......」

「天老爺為什麼不下雨呢？我爺爺說、再不下雨、就能全餓死了。」

「天老爺保佑......」一個小孩也模仿着大人們的聲音說着。

街上的要飯的一天多一天、簡直好像蒼蠅一樣、一給「與」的關上一群、叫老爺、叫大娘的。

小孩們就一塊兒到坡上去挖野菜、拿着小鏟、在毒的下奔走着、腳被荊棘刺着、小石子的尖頭刺着、地上的光熱灼着、好不難受、但為了不挨餓、十二三歲的小孩、在田野中吃着這樣的苦、還要跑到十三四里以外的地方、頭還天一來家、就挪不動腿了、腳底下淨是血和泥沙、還有未拔來的刺、再就是一身汗臭的破衣服、來家只得吃一個窩窩頭、塊、才睡着啦。

野菜雖然多、可是加不住人多、沒有幾天、找也找不着了、小順家找了一種別人不敢吃菜去、在家裏偷偷的吃着、不知怎樣的被人發現了他有什麼吃的、就要小順告訴他什麼樣、要不、他就要喊叫起來了、小順的爹無論如何也不能告訴這人。他舉起了鐵杖就打：

「打死你這小子、打、打、打、你、知、道、......」

「救命喲、救命喲、小順他爹殺人了、救命喲、救命喲、小......」未說完就打倒了、從頭上流下鮮紅的血、可是仍然活着、慘利的呼叫着、滾打着。

人們都襲說、跑來了、大家圍上去看、躺在地上的人說：「眾位們救命吧！打死我了......小順家藏着好吃的東西、他不說、他就打我、好吃的......救命吧！」

人們正在扶着他、聽見他說好吃的、一撒了手、這人仍躺在地上、大家一湧上、前燥急的問：「什麼好吃的、快說、拿來着、——為什麼不拿、看着、大家好享受點............」

「沒有的事、沒有的事、他胡說、我撒謊大打五踏............」、把他不知誰給了他一個耳光、無數的拳頭落在身上、呱叫着叫他說、他不說、突然起來一聲：「吃了他吧！」

「吃了他吧！吃了他吧！」大家也附和着、吃人、我們小孩都嚇哭了。

後來小順他爹說了、也不吃人了、大家湧出去、緊了東西上了坡去掘菜。誰也不誰讓誰、在坡中跳跑着、可是這種菜、兩天就又一點不剩、許多樹也剝光了。

我們是一天到晚肚子叫、頭昏眼花、走也走不動、說話也說不出、只是眼前像是一片米、睜開眼什麼也沒有、腿軟得踏在棉花上、喉嚨中有一個虫在爬着似的、一切事都不知道、暈漲漲的、肚子中絞着、像肚子疼一樣、像絞腸痧一樣、餓的連小鏟都拏不動、耳朵裏翁翁的叫、我的天、窩窩頭也得不着了、樹葉、草芽也都吃完了、樹皮那麼硬、可是誰還顧得那些。真的、連狗也不如、狗還吃人的屍呢？不過狗都被人吃了。這時一天到晚只有吃字變得清白、也感覺的快。也只有吃字救人。

交了六月、我的北鄰王姓家、傳出了一個消息說賑災的來了、大家歡喜的；不得、等、等、一直等了兩個半月、還沒等着、說是米早賑完了、這不是天罰人嗎？

就在這期間、王家老頭吃木屑漲死了、大家都去看。只見王老頭躺在牆角間、仰望着天空、臉一點血色沒有、白的像灰紙似的、腎部漲的高高的、兩隻抓着破褲子、表現着那的苦痛。

渾身就像一個架子、在他身上還翻出一把木屑來、接着被一個人擊出、沒命的吞着、你看、吃的掙着嗓子、很痛苦的咽下去、兩隻眼望着別人、腳下是一個吃了和他一樣的東西死了的屍體、可是他吃、他不管、他要的暫時的生存、他的胸部微動正知這木屑是多麼難吃呢。

就在這天、我父親把我接出去了、到黃縣、即是流動地、逃出了這火坑、我就活到這。」

老頭又嗞啦嗞啦的吸了一袋煙、朦朧欲睡的說；「這種故事你們也許不愛聽、不過你們要知道歉年是可怕的痛苦是在身上的......多做善事、積德......」

「歉年、歉年、歉年、.........」他快睡着了、我們懷着懷着恐懼的心走出來。

大難臨頭抱佛腳　一家酣睡免災殃

懺因居士

民國十五年秋、湘鄂交鬨、武昌被圍、闔城中有紳許霽人者、前汝陽道道尹也、家有老幼二十餘人被困居、無法出險、食糧且將盡、日夜聞槍砲聲、震耳欲聾、時守城軍因餉械不足、紀律蕩然、輒藉口搜索間諜、爲奸淫擄掠計、稍有違抗、必槍殺之、以是死亡載道、隨地皆哭聲也、許之眷屬皆各以淚洗面、許君自嘆曰、余居官廿餘年、從未有非分之得、傷人之事、今竟遭此境、天胡其酷耶、一日、忽憶前在汝陽道任時曾得北京中央刻經院印行之觀音靈異記一冊、雖未閱全書、然于觀音菩薩之種種靈異事實、腦海中猶不無印象也、因思大難當前、死生呼吸、遂從箱篋中檢出、虔禮叩求、以冀慈佑、惟見經咒中文含深奧、字多罕識、苦不易卒讀、遂擇最易持誦之白衣大士神咒一種、令妻子僕婢等晝夜諷誦、並發願印送觀音靈異記一萬本、三數日後、覺精神疲倦異常、群思欲睡、俄而一家老幼、胥入黑甜鄉矣、及夢醒時、城破已久、秩序早安、李君遂挈妻孥、遄返桑梓、作寓公、先出淨資印觀音靈異記一萬本、分贈同鄉、以還前願、旋即長齋念佛、終其餘年云。

懺因子曰、是役也、城圍四十餘日、居民略有財物咸被掠一空、老幼婦女死於飢餓驚恐、及被污自殺者、不知其凡幾也、獨李君以全家酣睡之故、不特資財未損、即虛驚亦且免焉、謂非大士聞聲救苦、其孰能致於此耶、經云、有感斯應、不其然乎、願世之處身危境者其速信念觀音大士也。

東鎮 光陸大戲院 分院　福寺路六十三號　電話三〇五五六

本院為繁榮東台市面及提高春季各界娛樂起見挽友重金禮聘榮玉社全體神童名角四十餘人開演京戲擇於今天夜場登台敬請早臨是幸

神童派 田文玉　龔老旦 楊江　田美玉　林玉秀玉
重金禮聘 轟動全國 神童鬚生 田中玉
童伶勇猛武生 李俊玉　王明玉
幼童銅錘花面 范成玉　李良玉　沈連玉

暨全體神童名角一齊登台

三天打泡戲
（廿二日）全本 借東風
（廿三日）摩天嶺 查關 法門寺
（廿四日）大白水灘 全本 青風亭

票價
樓下前十排 一元
樓下後十一排 六角
樓下旁前十排 一元
樓下旁後十一排 六角
邊座 四角
碼座 三角
樓上一律 六角
加收觀覽捐一成

表演認眞！唱做出衆！票價低廉！招待週到！

京戲開演時間 每晚七時起至十二時止
白天電影 照常開演

世醫裴星川改訂 診例 並設分診所於永泰堂通告
科目 內科 男 婦 小兒 科
時間 上午八時至十二時門診仍在濰縣路四十九號電話二五七六八號 下午三時至六時門診在高密路永泰堂藥店電話二〇八一〇號餘時出診午前掛號
診金 門診一元出診市內五元附診二元市外夜診均加倍車費在外藥資免費

敬送　並贈▲治療秘方▼
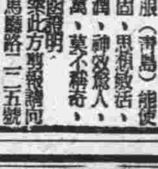
照方配服（青島）總經售 中國醫藥研究所 上海跑馬廳路二二五號

專治腎虛腰痛 立止夢遺滑精
買一送一 全鹿補腎丸
專治腎虧腰酸腿疼面黃肌瘦精神困倦遺身懶惰房勞過度陽痿不舉見陰即洩夢遺滑精不夢即洩腎虛小腸疝氣頭暈目眩功能由腎部直達丹田補髓添精壯力固精補腎老人精衰氣虛無力一服立效每盒一元五角大盒三元買一盒送一盒

婦女家庭聖藥　調經養血 保眞丹　安胎坤中之寶
專治婦女經血不調月經前經後錯經期腹痛血色不正痞塊肋痛白帶經寒流白肚脹腰痛腰酸腿疼兩脅發脹胸膈滿悶嘔吐惡心貪涼淤血成病左條右塊氣短神虛頭暈頭痛四肢酸軟咳嗽痰喘氣血兩虧午後發燒作冷面黃肌瘦不思飲食日輕夜重自汗盜汗身體柔弱胎前產後失調姑娘經閉乾血癆症服此丹立服立效一切新舊經血不調百病皆治藥到病除常服此藥調經養血滋陰補虛安胎種子為婦女界寶丹服法另有詳細仿每付三角半打一元
青島分銷處 大和春金鄉路 萬春堂高密路 福海藥房 黃島路 泰和堂台東鎮威海路 博山慶雲 膠州民智商行 周村同興茂 青州 威海復興永 濰縣榮成益 淄川益 圖購郵寄加郵三角 華書
北京大仁堂 開設濟南小緯六路北口

精缺氣短安有到達 健康之理

古諺云......「男以精爲本，女以血爲基」。精血實爲男女健康之第一條件，精缺氣短，血虧腎虛之人，不特不能營謀大事，且多不能享受天年，國家社會，兩受損失，不可不加注意。

精缺血虛之初期症候，多爲頭暈目眩，腰酸腿軟，四肢乏力，易感疲勞，月經不順，動輒發怒等，雖不夭折，亦必早衰！

本劑「愛表斯」爲維他命B複合體之最新强身滋養劑，堪稱最高無上補品，功能强精益壽，補血寧坤，回春壯氣，制止衰老，藥効確實，無與倫比，男女老幼，四時咸宜。

馬越藥學博士創製　橋谷醫學博士監製

各地藥房 均有出售

愛表斯

大日本麥酒株式會社　三井洋行　田邊株式會社公司

15EB71

針灸醫士 楊道眞 改訂診例
掛號：預先掛號將診費如數繳足再爲挨次施術治療
時間：門診上午九時至十二時 出診下午三時至六時
診費：門診十元出診五十元逾時加倍車費在外
優待：困難者酌減赤貧者免費
診所：暫設青島觀象一路一號

參茸百補腎中靈
參茸百補腎中靈、係以人體天然滋補劑、乃用人參鹿茸、及生精補血、固本扶陽等、貴重藥品、遵古精煉而成、此藥能增長腎氣、生精益髓、强健生殖、主治真元虧損、心腎虛弱、腎虧腰痛、夢遺滑精、見色流精、入房即洩、精稀精薄、腎寒精冷、種子無成、頭昏眼花、腰痠腿軟、夜不安眠、健忘虛弱等症、服納全愈、久服延年、准保八十老翁、亦能生子每盒一百粒國幣一元每打一十元

專治男女傳染各種花柳毒病、男淋女帶、劉氏清血花柳掃毒丸
便紅腫下疳便毒濁、結毒歸內、身起濃泡珹疹疥瘡痔漏等症、久毒未清、接染新毒、梅毒入骨、筋骨疼痛、凡因梅毒發生一切危險之症、打針不好者、服此藥一盒即愈、重病二盒准保除根、每盒國幣一元六角、外埠函購加寄費四角五分
總經理 福海藥房 青島黃島路
代售處 健民藥房天津路 長春藥房石村路 泰和堂東鎮威海路 仁發藥莊滄口大馬路 太和春金鄉路 新民藥房天津路

青島代理處 盛亨洋行 東鎮 歸化路十二號 電話三、二二二四
君如需要電氣馬達 務請牢記 玲奮馬達 能使君十分滿意
優點 選料監工 經久耐用 效率最高 馬力極充
如蒙惠顧 極承歡迎
上海玲奮電器機械製造廠

青島特別市醫師公會

內外產婦科	中久醫院	張鍾三	江蘇路 電話二三八八九四號
花柳內外產婦科	高大夫醫院	高內安	肥城路五 電話二八九八四號
皮膚花柳內外產婦科	華德醫院	張伯進	武定路 電話二四八六七八號
內外科皮膚花柳	齊魯診所	齊定鈞	安徽路 電話二七三九〇五號
語內婦外科	海濱醫院	吳龍體	山東路 電話二五三一六八三號
眼科	民眾眼科醫院	夏振民	平原路 電話二八七四七五號
小兒科	濟和小兒科醫院	張子惠	湖南路 電話二六七一〇六號
內皮膚科	錫九醫院	高錫九	四方華北路 電話三一七五一九號
內外各科	柏林醫院	張濟嗣	肥城路 電話二三五七九號
耳鼻咽喉皮膚花柳內外各科	桐林醫院	張子琴	東鎮四川路 電話三一三九七六號
神經精神皮膚花柳內外各科	耘蓬醫院	王耘蓬	周城路 電話二五七一〇〇一號
皮膚花柳內外 X光線	壽康醫院	丁介眉	湖北路 電話二五二三四二號
內外產婦皮膚花柳	子通診所	楊子通	湖南路 電話二五八三十八號
皮膚花柳內外產婦科	太平醫院	孫恕軒	台東四路 電話三二七八號
內外各科	遐齡診所	吳天任	膠州路 電話二七一六四二號
皮膚花柳內外產婦科	光睦醫院	金恆生	山東路 電話二大四〇六號
內外各科	高齡醫院	閔壽齡	安徽路 電話二八三五四號
眼科	同濟眼科醫院	李同濟	天津路四四 電話一七四三九號

濟濟會計師事務所 會計師戚金屏啟事
本會計師因事務繁劇勢難兼顧特於滄口西鎮分設事務接洽處備有委託事件希即就近接洽爲盼
東鎮 王夔鳴 東鎮商會 電話三〇五二六
滄口 王佐臣 滄口商會 電話一二一
西鎮 成貽之 成豐當 電話二六〇四〇
地址 青島湖南路上海飯店二樓五號 電話二五九〇二號

娛樂

霸王別姬之商榷

二虫居士

霸王 別姬脫胎於崑曲的「十面」，自經梅博士（畹華）串演，並與楊宗師（小樓）合作後，便成爲英雄美人式的典型劇本。實因生旦配演（鬚生與青衣或小生與花旦）的戲太多，淨旦合演的戲太少，別姬的淨角，既是嗚嗜叱咤雖敗猶榮的眞英雄，那末又是唱唸並重又須有舞劍本領的古裝花衫，（別姬初露時，虞姬的古裝，在舞台上尙屬比較新穎的服飾。）所以一唱就轟動了整個劇壇。虞姬一角，當然梅氏以外無第二人，霸王卻小樓之外另有一位金少山。楊金兩霸王，都與梅氏配演過。一以把子唸白見長，一以金嗓子取勝，正好說各有千秋，不分軒輊。金少山今在北京，外號「金霸王」，就因項羽得名。至於梅楊二人的地位身份，在畹華尙未坐上「大王」交椅，榮膺「博士」頭銜時，楊氏早已名滿天下，執武生的牛耳，有一時期但遇北京盛大堂會或富商顯宦義務戲，全體伶工同台會串之時，大軸戲總得讓小樓，畹芳在八蜡廟中不過扮一張桂蘭。（小樓例飾費德公，而以楮脫譚叔岩、黃天霸則劉鴻振字。）在長板坡中配一糜夫人罷了！後來，梅的聲名，竿頭直上，有不可一世之概，每遇楊梅合作別姬，二人的名次的先後，便成問題，幸畹蘭芳的戲德甚好，事事肯退讓，什麼都不爭，所以這難題便容易解決。可是，梅的聲名實在大，楊的資格實在老，在長城唱片公司灌製他們倆的全部別姬時，這名次問題，又難住了長城當局；長城此片，自項羽坐帳起，至虞姬自刎止，有始有終，唱唸完備，確是海內唯一珍品，也是楊梅唱片的「代表作」，在國劇史上可佔到重要的一頁：因此長城當局，也十分鄭重，在每一片上，把他們二位的名次，輪流互易先後：該片共總七片、十四面（？）第一片梅、楊後，第二片楊先梅後，第三片又掉換過來，………（以下類推）唱片開頭的報告員，也如法泡製，這一片是「楊梅蘭芳楊小樓二位先生合唱『霸王別姬頭段』」，那一片就是「楊小樓梅蘭芳二位先生………三段」「二四六……段是每片的背面，不必報名）這樣苦心孤詣的安排，足見事前經過詳密的考慮。

別姬 自刎一場有兩句詩，最初是「可憐無定河邊骨，猶是春閨夢裏人」。有人譏諷著說：楚國婦人讀唐代詩句，無異「明版康熙字典」。虛懷若谷從善如流的蘭芳，便請他夾袋裏的文人改爲「沙場壯士半生死，深閨待衛人」，把那小小破綻糾正了，一直流傳至今，凡屬梅派花衫或是私淑蘭芳的男衫坤旦，都是「待衛人」！不是「夢裏人」了！祇有號四小名旦之一，其實武旦是他本工的宋德珠，偶動別姬，依然唸「……無定河邊骨……深閨夢裏人……」宋之板則於劇詞的「市面」似乎太不覺清啊！曾有人說：宋德珠年少氣盛，過事不肯虛心，所以人緣不好。在這「明版康熙字典式」的劇詞上可謂前言不謬。

還有 一個字宜改，卻不是宋德珠一人的錯，也不是一般梅派的錯，也不是梅氏本人的錯，從根上起，還是梅派文人筆下小錯；（其實是梅派文人筆下小不經意的錯）虞姬在舞劍前，霸王唸『有勞妃子！』虞姬按劍接唸『如此賤妾出醜了！』一鄙意這是虞姬對她丈夫的一句謙詞，理宜用『獻醜了！』較爲得體；出醜二字是貶詞，不是謙詞，既稱「賤妾」，已算十分撝謙客氣，再按「出醜」二字，未免謙得過了份了，希望梅氏有朝一日重演的時節，把這一字改正，好叫天下一切眞梅派或準梅派，大家跟着老板一齊改過來，則讓一位節烈千秋名垂史冊的虞妃一輩子在台上「出醜」呵！

「別姬」在舞劍後，自刎前有，加唱四句崑曲的：『漢兵已略地，四面楚歌聲；大王意氣盡，賤妾何聊生！』

島上青衣名票鄭倩文劇照

談馬連良

臥雲

連良字溫如，清眞天方教中人也，喜連成科班第一科弟子。（喜連成卽富連成，第一科以喜字名，傑出者有侯喜瑞、康喜壽，第二科以連字名，卽連良等一班人，第三科時，因改名富連成，故以富字名，成名者有譚富英，第四科爲盛字，五科爲世字。）自幼聰慧過人，學戲時卽高於儕輩，各教習咸以異日艷露頭角目之，連良亦頗自負，大有科班中同人無多，將來名滿全國，爲本科班在台界史上爭先者，捨我其誰之概，是以對於劇學，認眞苦練，初次試演，卽得好評，自是更益自砥礪，居然藝業大進，每日登臺，所得彩聲，爲全園冠，嗣在班中編排〔五彩輿〕一劇，由連良〔來〕，竟興一時，蓋溫如歌喉婉轉，抑揚頓挫，或細如一髮，或徒然洪放，或綿快淋漓，能高能底，能狹能廣，揚之可使凌雲霄，抑之可使委地，每一發聲，博大光昌，不啻陽春白雪，氣象喬皇，吐屬典雅，洽如金馬玉堂，非如他人僅以小巧取勝也，藝術臻於神化，動作出乎自然，此爲溫如獨有之絕技，今之名震南北，亦卽由此項精華換來，蓋溫如幼得名師指教，長復博採衆長，再加本人靈敏之心思，生平之特長，遂至爐火純青，得有現時之地位，絕非一般後進，專要花腔，欺騙觀衆，徼倖得名者可比也，論其唱也，清醇流利，音味蒼老，言其做也，緩急適中，不僵不板，論其白也，舌吐甜蜜，準確無訛，所演之空城計、探母、捉放、罵曹、失印救火、十道本、夜審潘洪、瓊宗卷、煮酒論英雄、寶馬、打漁殺家、四進士、白蓉臺、祭東風等，或重唱工，或重做工，或以表情爲勝，溫如演來，各盡其妙，各有可觀，出科後，仍在富連成班演劇，旋卽離津南下，此時之連良嗓音，忽生變化，然以其口齒清楚，嗜皮有勁，能於低調中博得觀衆滿意，誠非易事，在福建演唱數月，聲譽大振，各縣人士紛紛赴省以一聽馬歌爲快者，比比皆是，亦足見其聲價矣，由閩到申，暫居休養，日常旋於各票房之間，以故深得票友之重視，及受舞臺之聘，第一日打炮，臺上居然滿座，得此良好結果，固屬藝術迎人，然票房之捧場，實居全力之半，自是無日不賣滿座，溫如得勢而驕，對於票友之包圍，漸生厭惡，後竟因細故，開罪某名票，遂致在申輿論不佳，再度赴申時，險因此而失敗，溫如溫如，可不愼歟，來青數次，極受本市各界熱烈之歡迎，每一登臺，座無隙地，不先期購票者，多抱向隅之嘆，至溫如之唱做，有謂其宗譚者，有謂其效賈（洪林）者，惟據溫如自述，所唱各戲，所得自譚老板者，亦有得自賈洪林者，並有得自叔岩者，總之，連良在今之老生中，實不愧爲毛麟角，然較之叔岩，卽小巫見大巫耳。

軼事雷同

譙甫

軼事遺聞，傳說不一，往往有以一事而隸屬於兩人者；例如「閒來寫幅南山賣，不使人間造孽錢」、唐伯虎題畫詩也，而或以爲鄭板橋。伶人扮演爛柯山劇本，張師古陽朱買臣妻曰：「你爲何嫁了朱氏？」此爾我較齋請也，而丹午雜記中則謂是歸吳梅村，諸如此類，不一而足。崇閣某筆記記吳汝澄逸事云：吳粵之順德人，少有才，工詩文，倜儻不羈，性好詼諧，善於戲謔，人有少忤之者，輒以術愚之。一日友人招與飲，遣僕持柬往。僕至門，貿然曰：「誰是吳汝蓮，我主人招汝往飲」，吳適在內，接柬觀之，曰：「汝主人借石磨一用，汝可擕去」。復鐫一柬報之，曰：「石磨不回，老夫不來」。僕負磨歸，其主人見柬，謂僕曰：「汝必得罪吳老師矣，急負磨送回，謝罪可也」。而鎏說以此爲某進士事，其言曰：沈某，獻縣人，以沈和獻呼之。登第後寄家書云：一男與大哥進京會試，過山東道上，大哥買燒餅自吃，而不與男吃。到京後男中而大哥不中，豈非天理昭彰乎？摹擬小兒爭食之口吻，以科名得失，爲一餅之所關，大題小做、足令落第者聞之發噱；且父子兄弟之間，不忘齠齔，萊衣彩之樂，何以逾此？又其友遣僕送書，僕見之不識此，信口問沈和獻在家否？內問何爲？曰：主人有書。沈拆視之，向僕曰，爾主人借磨，着爾挑去。僕曰：主人未有命，且未帶扁担來。沈曰：扁担亦向我借；卽將石磨並覆書付之。僕返命，主人不解，拆閱回書，見有五律詩一首云：「今朝錦管來，大叫沈和獻，罰他挑磨子，挑去又回來。」此節所記與吳汝蓮事，實出一轍。

閒話南北風光

魯

秦淮河歌女

假如到南京的秦淮河畔，就會引起了後唐風流皇帝李後主在這河畔的風豔艷史，悠悠地，不禁令人興起懷古之淒惘，現在的秦淮河雖是一條黑綠色的臭水，破爛的畫舫，掛了淺溢殘陷的褪色的紅燈，無生氣似地蕩漾在河邊或橋頭，很難見到有實光的游客，可是在早前，它是有過一番盛況的，畫梁彫欄，粉黛艷服，脂粉香味，洋溢河邊，有人比擬秦淮河的水，是歷朝美人的汗水聚凝而成的，現在黑綠色的臭水，是濃濃的染着薔薇色的艷史的色彩。

姑蘇賣花娘

蘇州女人的美，可說是每個青年人所憧憬的，她不僅有秀麗的臉蛋，苗條的身材；她那溫柔文雅的談吐，撒嬌撒癡的眞情，竟會使人神往地似若遇見童話中美麗的仙子，住在旅館中，每當清早，總有手挽小籃盛着蓓蕾的賣花姑娘，尼挑的闖進房中來打擾，她們受生活的佩迫，假託賣花的名義，而出賣她的靈魂，以所得的代價，拿回家去養活她年老的爹娘和年幼的弟妹，這些少數的不幸的少女，其情亦是可憐。

天津楊柳青

沿津浦路天津的南一站，就是楊柳青，據說該地產妓女頗聞名，那些爲生活而出賣色相的妓女，個個是肥胖的乳房、高高的鬟起、臂上的胭脂、塗得厚厚而鮮紅地。最令人可笑的，就是那三寸金蓮跑路的扭筋、賞光的顧客、都是一些粗魯的客商、她們會唱一些北十的冀調、另有一種風光。

湖南桃花江

在湖南益陽縣城約三十里的地方，有個「美人窩」的桃花江，在三月裏的陽春天氣，風景最是艷麗，綠油油的江水，襯映在兩岸如錦的桃紅叢中，暖陽照著，反映出一片桃的徵波。招留游客的宿店，都是半老徐娘的女人當招待。若是巨賈大賈，另有香閨的特座，招應酒飯的，卻又是亭亭玉立的少女，聽說晚間臨睡時的溫存，最足以使每個游客心神陶醉。

我們對於那殘忍的鴇母，把人家女兒當作生財搖錢樹的勾當，應予以嚴厲制裁的必要，同時，時代的新女性們！你們別再貪戀於「甜歌艷舞」「酒紅燈綠」的歡樂，爲你們的前程，驚醒地來個奮鬥的掙扎罷！

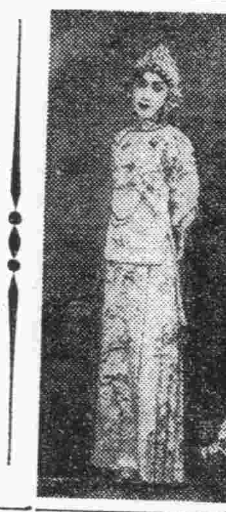

青衣花衫林秋雯劇照

小翠花夫人弄瓦

小翠花夫人，於本月十二日喜獲一女，三日洗兒，賀客正多，彌月之日，將舉行慶祝，翠花於昨（廿三）夜，入廣德演「錯中錯」，係第三次公演云。

徐蘭元第三子 徐元來 已在富社登臺

徐蘭沅第三子徐元來，年十二歲，前年入富連成坐科，列入六科，與乃兄徐元珊同科，藝花衫，現已年餘，本月三日白天，在華樂首次登臺，與乃兄徐元珊，合演五花洞，飾假潘金蓮，扮相淸秀，嗓音脆，初次登台，卽演唱大軸之重要角色，可見爲富社當局所器重，元珊武工，邇來益見進步，元來已學就起解，及水淹泗州，將於短期間內，在華樂露演。

文姬歸漢竹枝詞 幷序

靜議

此劇係漢末故事，蔡邕女名琰，六歲卽通音律，及笄稱文姬，適衛仲道，爲胡騎所獲，在胡二十年，生二子，曹操與邕有舊，以金璧贖之，及歸辭胡夫與二子，作胡笳十八拍，再嫁屯田都尉董祀，祀犯法當刑，姬詣操請罪得免，劇中情節大致如此，目前程硯秋縮編獨同日均演此劇，可謂無獨有偶矣。

胡笳十八拍依稀，贏得胡兒淚滿衣，白璧黃金身漢使，築石青塚別明妃，廿年塞夢假能影，萬里鄉心逐雁飛，故國河山增感慨，遺書還守舊禮儀。

玉堂春竹枝詞 幷序

此劇爲生旦重頭戲，凡屬名旦莫不以此爲號召，不特旦角唱做繁重，卽小生一角，亦要做工入神，蓋始則一顧蘇三，不禁觸景生情，皆迷過去，繼則聞供往事，於眞情流露中，不啻若自其口出者，扮者均須知身臨其境，方能恰如其人，此次中和聯來前後趙，第一天打泡，均係演此，別是以掛座可見一斑矣。

都天座上騁何人，彷彿當年錦裏親，遮羞名其蒼佩貴，可憐傀作藉楠身，降辭欲把遺蹤認，下位偏生執戟嗔，只得微行探監去，玉堂今日始逢春。

胃病良藥

這個牌子是良藥的保證

嘔酸 噯氣 食後胸內痞塞 空腹時胃痛……胃酸過多症狀

凡有上述症狀之人，應及早速服諾餌妙散片治療，否則胃內糜爛有形成胃潰瘍之危險。

諾餌妙散片在胃內能掩蔽胃粘膜之全面，以隔絕胃液刺戟而保護患部，同時又能吸收胃酸，收斂胃腺，以減低胃內酸度，並抑制胃液之過度分泌，一方面更因有莨菪膏之配合兼有對症止痛之効，是故對於胃痛及其他所有胃酸過多之不快症狀，洵有根本治療之功。

（詳細仿單 函索即寄）

【包裝】大粒 六片 一八片 四五片 九六片 一八〇片 三六〇片 小粒 七二片 一八〇片 三八四片

各大藥房 均有經售

株式會社 武田長兵衛商店 總行 日本大阪市東區道修町 天津辦事處 天津日租界旭街 北京辦事處 北京宣武門內大街 青島辦事處 青島莒縣路一號

諾餌妙散片

41(5)43

永補賜保命

名貴補品荷爾蒙製劑

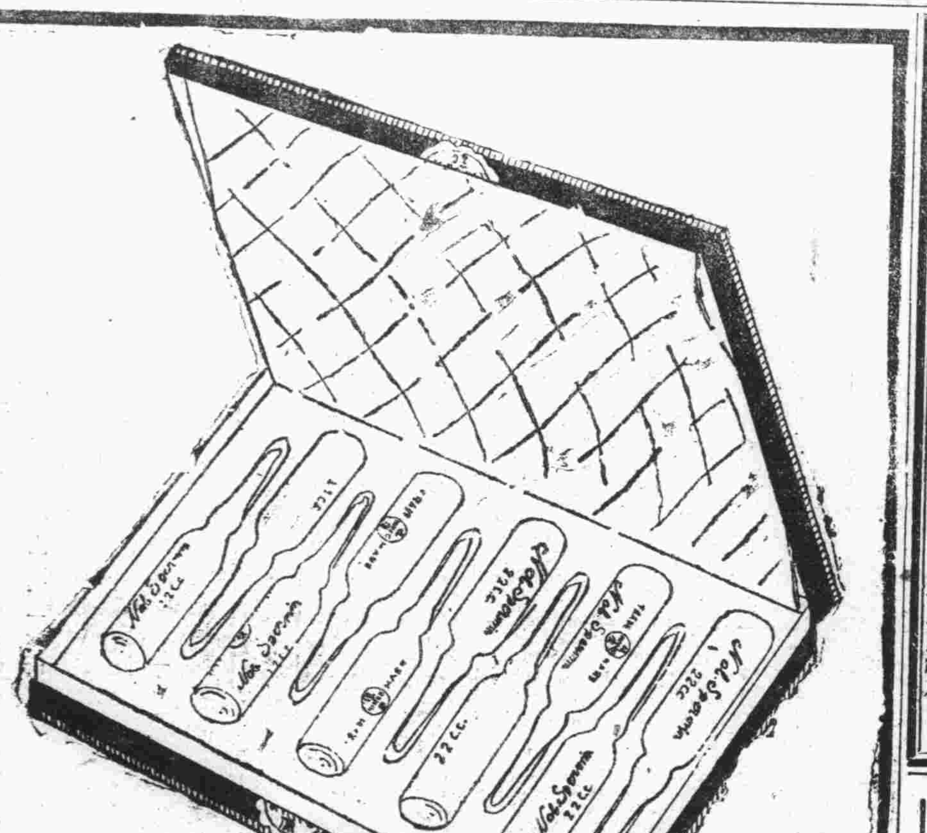

補針 特價十元

補丸 原價五元 特價三元二

上海鳴康藥廠出品

各大藥房 均有出售

千算·萬算·進補最合算

▲財大身弱者要進補

▲勞心過度者也要進補

▲拿身子賺飯吃者更要進補

禮品 關心親友身體者必係至親良友 用補品作禮物者親友必大歡迎

鼠瘡瘰癧 乾坤瘰癧丸

凡鼠瘡瘰癧一症患者甚多每以調治不當終難收口除根者或時愈時犯以致痛苦萬甚故吾人均視爲最難醫治之疾也敝藥房醫師有鑒及此特將歷年經驗實驗之所得復加細心研究始配此丸雖有十分特效按此症之發起多由身體虛弱消化不良以致肝氣不舒鬱悶結滯或因急怒氣串結成疙瘩生在頸項耳前耳後日久見大潰爛流水以及各種瘰癧疙瘩不論已破未破急服此丸輕者一盒重者三四盒除根永不再犯每盒十二付洋五元三盒十二元五角

馳名全球 淋濁專藥 尅淋敵 五淋白濁 一盒保好

此藥原已名馳全球爲治淋病之唯一靈藥凡已經服用立斷殺菌消毒利尿鎮痛愈淋非常迅速且保永遠斷根凡曾經服中西藥品無效或雖有效而不能除根者請服本葯立見特效無論何種淋病及婦女白帶等症莫不豁然而愈功效奇偉萬試萬應每盒實洋三元（外埠函購寄費四角八分）

青島金鄉路太和春經售

諸君欲購眞正嶗山茶墨水晶石眼鏡 請至

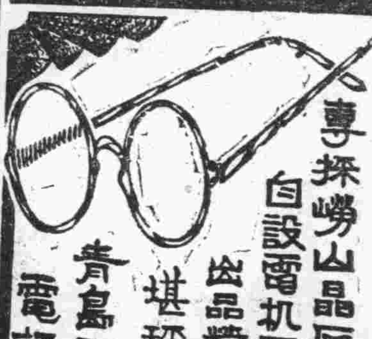

三山誠眼鏡老店

專採嶗山晶石 營業四十餘載 自設電机工廠 聲譽中外馳名 出品精良 定價低廉 堪稱華北唯一

青島卽墨路五十五號 電話二一五八六三

國際保險

營業課目 火災保險 運送保險 海上保險 汽車保險 （隨呼隨到）

敝社對於所經理之貨物之運送保險特予以優待

帝國海上火災保險株式會社 朝日海上火災保險株式會社 住友海上火災保險株式會社 日本海上保險株式會社

青島代理店 青島山東路一八三號 濟南一大馬路緯五路 國際運輸株式會社保險部 電話二四二九二號

何以注射長命牌 維他賜保命 而功效立見？

十年良藥：功效獨到 維他賜保命成分之名貴可稱舉世無匹內含標準十字形內分泌結晶體維他命B、D、結晶胎盤荷爾蒙人參鹿茸之精華等主治一切虛損女用內更加卵巢濾胞內分泌結晶體有調經補血之特效絕非市上規稱補針補丸類者所可比擬也（用本品戒煙功效卓著）

信誼藥廠監製 全國華藥房均有出售

青島辦事處盛亨洋行內 青島膠州路二號電話三一二一四號

贈閱 精美小冊一種「補血寶鑑」「補藥寶鑑」函索即寄

子宮座藥 惠乃玉

是現代女性最有理想的子宮坐藥治婦女赤白帶下腰腿痛子宮寒冷腹內膨脹月經停閉處女經期不準內有氣血病塊等積不下以及乾血癆症勿論遠年近得只用一粒立見奇效藥量一球可保一週間之效力將藥球放在子宮腔內自能立見腹中瘀積血塊等化下卽能根除病源誠爲女子之救星也

發賣本鋪 東京 貴命堂 山東省總經理 青島山東路膠州路角 寅屋大藥房 電話二三一九六七五六一六番

經濟

週間市場情況
油米微波動
期現紗布仍難開展

本報特訊　本週由市場之期現生油米市交易狀況、週初尙平和、無何軒輊、惟週三、週四、因現油米銷下暢旺、期市亦因之升起、惟至週末又行退縮、紗布市週初尙稱穩定、週三因津帮購意親切、突然提升、然週末卽又退回原防、自上週末至本週末、油米紗布均無大漲落、境況平和、茲誌週內交易情況如下、

【油米】週一、中帮對現油突然伸手不前、惟洋帮續辦、境況平和、安價八十一元、現生米因期銷頗佳、故過傍挺秀、由三十七元至四十二元五角、定期油米、初因中帮對現油不肯伸手、存戶極厭、乃相率吐出、故開價較小、後標金上升、人情鼓舞、卽又搶旋終漲、乃盤桓升起、後場商稱平和、無多變化、三月油收盤八十三元六角、四月油收盤八十三元四角五、四月米收盤四十一元七角、週二、中帮對現油仍躊躇不前、僅洋帮數家採納、因前市期油上升之故、乃續升一元、貨主傾吐、故安交頗多、安價八十二元、現生米情況平穩、無何軒輊、價由三十七元至四十二元、定期油米、情況略緩和、似讓上逐之力之勢、前場微漲波紋、然後場又轉呆滯、四月油收盤八十三元一角、四月米收盤四十一元四角、週三、洋帮對現油購辦頗親、因之銷下頗暢、安價八十一元、現生米銷路亦佳、過傍由三十七元五角至四十三元五角、定期油米以現銷柔利、空符情怯、力謀訂補、散戶亦買進、價格穩立、後場初露猶豫之象、尾市價硬者攻漲、乃漸升起、四月油收盤八十五元二角、四月米收盤四十二元四角五、週四、洋帮對現油購意頗親、乃再升一元、安價八十三元、現生米受戶進意平和、市況俏利、價由三十七元五角至四十三元、定期生油米以現銷挺秀、情況益堅、勢力空符亦伸手進補、以致盤桓上升、後場依然硬氣甚堅、尾市追者不勇、略難緩和、四月油收盤八十五元一角、四月米收盤四十二元、週五、洋帮對現生油進辦鬆懈、意在勸價進納、乃疲下一元、安價八十二元、現生米銷下亦平淡、安價三十七元至四十一元五角、期市盛氣頓減、存符多進買無力、空符逞强覆拋、市態不安、傾流而下、後場人情漸醒、漸復之態、四月油收盤八十三元、五月油收盤八十三元、週六、現生油購仍爲洋帮伸辦、而意態極爲冷淡、因之跌落一元、安價八十元、現生米因油市及期米之下降、因之稍感壓迫、安價可四十元、定期生油米交易、因現銷不振、及人氣低下影響、亦續趨落、極爲不振、四月油收盤八十二元三角、五月油收盤八十一元二角、四月生米收盤四十元〇七角、以本週末與上週末比較、四月期內之油米及現生油米均無甚漲落。

【紗布】週一、現紗布銷路轉暢、客帮大進、市乃轉醒、現紗（二十銀月）一千三百四十元、三布（雙龍）四十元一角、期市前場受標金之振蕩、亦漸趨升勢、後場因申津景況軟下、市況又轉鬆懈、三月紗收盤一千二百三十九元、三月布收盤現十九元八角五、四月布收盤四十元〇二角五、週二、現紗布雖有成交之定價、然實銷無多、現紗（二十銀月）一千三百三十五元、現布（雙龍）四十元、期市人情迷離、不思進展、成交寥若晨星、三月紗收盤一千二百四十元、三月布收盤三十九元七角五、四月布收盤四十元〇三角二分五、週三、因津帮對現紗布進意頗親、乃轉快醒、微露升勢、現紗（二十銀月）一千三百二十五元、現布（雙龍）四十一元、現紗布初稍沉悶、旋因津帮進納、市乃節節上升、三月紗收盤一千二百三十九元、三月布收盤四十元〇一角、四月布收盤四十元〇七角二分五、週四、現紗布雖銷下不勇、然價格穩立不疲、現紗（二十銀月）一千三百四十元、現布（雙龍）四十一元三角、期市趨又平衡、無多軒輊、三月紗收盤一千二百三十八元、三月布收盤三十九元六角、四月布收盤四十元〇四角、週五、紗布銷下極弱、成交無多、現紗（二十銀月）一千三百二十五元、現布（雙龍）四十元〇九角、現紗布以空符勢大、市感壓迫而下沉、三月紗收盤一千二百三十六元、三月布收盤三十九元五角二分五、四月布收盤四十元〇二角二分五、週六、期現紗布銷下、仍不見發展、且有愈趨愈下之勢、現紗（二十銀月）一千三百二十五元、現布（雙龍）四十元〇七角、三月紗收盤一千二百三十三元、三月布收盤三十九元五角、四月布收盤四十元〇一角五分、以本週六與上週六之比較、現紗每月落十五元、現布無漲落、三月紗落四元、三月布及四月布均未漲落。

荷蘭銀行【續昨】

（乙）銀行以外荷蘭人所承兌之承兌票據此係貨物輸入荷蘭、由國外之輸出商出給荷蘭之輸入商號、經後者承兌而由荷蘭各銀行交來貼現之票據、惟該承兌商號須爲一設於荷蘭境內荷蘭人之商號、荷蘭銀行並須有文件證明該票據對價物之貨品業經運抵或運往荷蘭。

以上規定、用意乃在除上等之自了商業票據外、對於其餘票據、一概拒而不納、惟自荷蘭與他國間其他交易而生之承兌票據、欲持往該行貼現、仍須事前向其商妥、一九二五年三月十日、該行將其交易須有助於荷蘭之商業或海運業利益之條文稍加修正、而改爲僅須不與荷蘭利益相抵觸之字樣、一九二四年外國銀行家在荷蘭所設立之三家承兌商號之承兌票據、卽以是而經許予貼現。該行爲欲在荷蘭有一國際承兌市場起見、一九二六年三月宣稱凡經一九一四年以後設立於荷蘭之外國銀行所承兌之自了商業票據、亦可持往貼現、惟此等外國銀行之一切營業舉措、須與荷蘭之公司相若、同受荷蘭法律之管轄、並仍須一一先行商得該行之同意、此項規定旋於一九二七年四月廢止而許外國銀行得借助荷蘭之銀行而照一九二二年所定之辦法辦理。

在一九三二及一九三三年、國際貿易萎縮不振、承兌票據頗爲大減、各銀行投放短期資金之途、爲之閉塞、其時該行嘗宣佈於若干種外國國庫券、准許予以重貼現。一九三三至三四年度該行之營業報告中曾有言曰：

「吾輩因應各銀行之要求、故宣佈對於若干種券面金額爲福綠令並在阿姆斯特丹付款之三個月期法國及比國國庫券、及若干種經法國或比國政府所保證之各殖民地與工商業機關之債券、可予以重貼現、吾輩唯在金融市場上極度缺少票據、以致各銀行無術將其流動資金用於牟利之途時、始許予重貼現。」

請求貼現之銀行須按時附上若干說明並將其資產負債表及損益計算書送交荷蘭銀行、該行有權派員往請求貼現銀行之營業處檢查其簿記文件及帳册、並得不說明理由而拒絕其所請貼現之各種票據。

荷蘭銀行營業資本中約百分之二十係投於國內票據、百分之三十左右則係投於放款或抵押放款、是等放款可大別爲三類（一）普通放款、（二）往來透支放款、（三）對政府放款在到期日前之兩日內、雙方俱不發通知、該款卽轉期一個月、大部份放款概經轉期爲時時需要短期款項之借款人、爲圖方便起見、咸先於荷蘭銀行內存入若干款項、然後可以透支方式取得往來放款、短期抵押放款之期限最少爲八日、而往來透支則每日可以償還、條例規定荷蘭銀行得以國庫券作抵而對國庫作往來放款、此項放款荷其數不逾一千五百萬福綠令、概不收取利息、惟在政府發行流通券（一九一四年之「銀證券」非爲本處所指之流通券）及金屬超過額（卽現幣與金銀塊超出百分之四十法定最低額）降至一千萬福綠令以下時、則不在此例。（未完）

救濟魯省糧荒
蒙疆紅粮即將運濟

濟南通訊　物資調濟委員會聯合運銷辦事處、爲調濟華北各地食粮、特於蒙疆方面接洽、商請將蒙疆過剩紅糧、接濟華北、業經斡旋成功、本市糧商、以此種紅糧、對於接濟本省民食、意義重大、特聯合湊濟鉅款、大批定購、物資調濟委員會、爲期達到調濟食糧之目的、特於委派該會聯合運銷辦事處組員劉統洛氏、於前日由京來濟、擔任河南方面往在事務、劉氏抵濟後、刻已與本市糧業接洽完畢、積極覓定辦事處後、卽開始調查需要量數、運濟後矣、今後糧價、相信可望減低、一般非常喜悅云。

市況返醒
濟市元豆吉豆　客人染指盤旋而上

濟南通訊　濟市雜糧、十八日交易、市況仍屬平鬆、惟元豆吉豆、因當地缺貨、而客幫又多染指、致市價盤旋而上、較前日又升價元許、

各貨行市

紅糧濟寧貨十七元五角、十七元、當地貨十七元、十六元五角、興濟貨十七元、十六元、固鎮貨十六元、十五元五角、

元豆、濟寧貨二十二元、二十一元五角、當地貨二十二元、二十一元五角。

合豆當地貨十九元、十八元五角。

茶豆、當地貨十九元、十八元五角。

小米、當地貨二十二元、二十一元五角、禹城貨二十一元五角、二十一元、平原貨二十一元、二十元〇五角、

吉豆、平原貨二十元〇五角、二十元。

玉米、平原貨十六元一角、十六元二角、十五元五角、十五元六角。

谷子、平原貨十七元。

芝麻、平原貨三十五元、宿縣貨三十九元。

各種雜粮
市況愈下

本報特訊　近來本市之各種雜糧、來源日見暢勇、以致銷下平淡、日就下降、二十二日之各種雜糧、不惟不思開展、且有價疲之情勢、茲誌安價如下

膠州小米二十七元

火車高糧十七元

火車元豆二十二元

火車黃豆十八元五角

火車小麥三十元〇五角

南京麵粉
漲風平靜
購米小民擁擠

南京通訊　麵粉廠盤猛烈漲風連日轉形平靜、綠西貢米由各米鋪分配發售後、市面米價、已站住八十四元、反之、則麵粉漲風與日俱增、綠牌高達三十元高峯、食戶殊不經濟、故連日午後七時許、在官米分售期間、關米鋪門限爲穿、購者異常踴躍、麵粉實銷無不感受打擊云。

謀華北港灣事業發展
確立根本方針
關係方面將開懇談會

北京二十一日電　興亞院華北連絡部、頃爲謀華北港灣事業之發展、特於二十二日召集軍部華北交通公司華北新港事務局、東亞海運會社、塘沽運輸公司華北開發公司等、關係方面代表、舉行華北海運港灣懇談會、對於現時港灣利用程度、將來必要建設、以及設施計劃、幷鐵道運送狀況等、將逐一加以研究、以期綜合技術政策而確立根本方針云。

濟市五金市
來源圓滑
各貨價無榮辱

濟南通訊　濟市五金市、近日市況價無開展、外客心情依然欠振、致銷路尙在呆滯之境、但門售交易、較前似漸活動、據聞、各項工程日呈繁興之際、五金市況隨需要之增加、將步趨活躍之途、近中來源亦頗圓滑、各貨價格大體尙無榮辱、茲將本市裕康五金行日前開價錄後、

各貨行市

洋釘子	每桶七十五元
三分寸半扁鐵	每斤七角
六分元鐵	每斤五角六分
三寸元鐵	每斤七角六分
乙字鐵	每斤七角五分
二寸一字鐵	每斤七角五分
四寸合扇	每斤六元三角
鉛油	每桶九元五角
單面法條	每打二元六角
泉油	每桶七元
八號黃銅絲	每斤三元六角
十號紅銅絲	每斤四元五角
十二號紅銅絲	每斤四元五角
二〇號黃銅片	每斤五元三角
二八號黃銅片	每斤六元六角
雞牌色漆	每打十四元六角
三〇號鉛鐵	每張七元八角
一分鐵管	每呎一元四角
一分鐵管	每呎一元八角
一寸鐵管	每呎二元一角
七號鉛絲	每百斤六十八元
九號鉛絲	每百斤六十八元
十號鉛絲	每百斤七十元
十二號鉛絲	每百斤七十元
一寸七號木羅絲	每羅一元六角五分
二寸八號木羅絲	每羅三元六角
六分秋沛釘	每盒三角五分

北京滙兌

北京二十一日中華社電　二十一日北京匯兌行市

英匯

賣價三便士三二分之十三

買價三便士十六分之十三

美匯

賣五金元十六分之十三

買六金元十六分之三

出口貨物

黃河丸二十四日去天津

麥酒三〇〇〇箱、香烟一〇九〇箱、文具一箱、印刷品二四箱、大棉紗二五件、白棉布二〇箱、色棉布五五箱、印花布五〇箱、雜貨一八箱。

泰山丸二十四日出口

神戶貨

落花生實五六〇〇包、落花生一〇〇〇包、牛肉二三四件、螢石綠七包。

橫濱貨

螢石二三〇包、牛肉一五九件。

門司貨

藍袋五四一包、牛肉六五件。

名古屋貨

棧二箱。

濟建築業活躍
木材價堅硬
各貨銷路日趨暢利

濟南通訊　濟市木材市、近以建築業活躍、需要激增、故各貨銷路隨之日益暢利、來源頗稱暢旺、存底亦稱豐厚、故近中價格亦大致平穩、惟前途極視堅硬之象、茲將本市同聚和恒記木廠近中開價錄下。

各貨行市

三分十二尺白松	每寸七角五分
三分五十二尺白松	每寸六角八分
四分十二尺白松	每寸六角五分
五分十二尺白松	每寸六角五分
六分上十二尺白松	每寸六角五分
方子十二尺白松	每寸六角八分
三分十二尺杉松	每寸五角五分
四分十二尺杉松	每寸五角五分
五分上十二尺杉松	每寸五角五分
六尺灰條	每坪三元二角
四尺灰條	每坪三元
五尺灰條	每坪三元
三合板一捆	每枚一元一角
三合板另售	每枚二元二角
美松原木	每千英尺七百五十元
柳安原木	每千美尺四百八十元
一等柳安板	每千英尺六百五十元
二等柳安板	每千英尺五百五十元
一等美松床板	每千英尺九百元。

各牌麵粉
銷下愈不振
前途似不至再降

本報特訊、本市之麵粉市銷路、近週以來市況益趨愈下、銷下頗爲呆滯、近中似難發升、二十二日之麵粉市、銷路依然不暢、且每袋有五分之跌落、以現勢觀之、近中茲升難不可能、但似已落至相當平和價格、似不至再落、茲誌安價如下、

炮車粉	十六元五角
雙鉄粉	十六元二角
火磨粉	十五元二角
游魚粉	十四元八角
飛英粉	十五元一角五
龍蝦粉	十六元一角
金豹粉	十六元〇五分

華北輸入總聯合會
開創立總會
對日輸入機構更加强化

北京二十一日中華社電　設立準備中之華北輸入組合總聯合會、二十日在興亞院華北連絡部開創立總會、華北之對日輸入機構、由是得全面的整備、總聯合會之預算、本年度爲六十萬元、其中大半預定、由現地保留金撥給、會長將由興亞院華北連絡部經一局長櫃瀨氏就任、副會長三名、其中二名已決定由天津青島兩聯合會會長充任、所餘一名、應由華方選出、目下正物色選中、事務開始爲四月中間云。

豫雜粮輸出
一月來數字

開封二十日中華社電　自一月十六日至三月十五日一個月間、河南省各地輸出之雜糧數量如左、自商邱地區向天津三六、五八噸、向青島一、六七八噸、自開封區向天津一、六八八噸、向青島三三四噸、向保定一〇八噸、自新鄉地區向天津四、七一〇噸、向北京二、四四二噸、向保定一、一四三噸、向石門四七七噸、向正定二九八噸、向定縣九三噸向高邑七八噸、向高碑店七五噸。

內外市況

本市市況（三月二十二日）

○棉紗期貨前場	
三月開	1233.00
最高	1233.00
最低	1233.00
收盤	1233.00
成	30件
○棉布期貨前場	
三月開	39.30
最高	39.50
最低	39.25
收盤	39.50
成	770件
四月開	39.95
最高	40.15
最低	39.925
收盤	40.15
成	3275件
○土產期貨前場	
生油	
四月開	82.00
最高	82.60
最低	81.90
收盤	82.30
成	1040車
五月開	81.70
最高	81.70
最低	81.70
收盤	81.20
成	36車
生米	
四月開	40.80
最高	40.90
最低	40.65
收盤	40.70
成	86車
○棉紗現貨	
16支	
銀月	1315.00
山月	1165.00
20支	
五星	1325.00
銀月	1325.00
雙鳥	1285.00
藍鳳	1285.00
3[illegible]	
銀月	1620.00
寶女	1615.00
○棉布現貨	
雙龍	40.70
	40.80
五星	40.00
	39.90
花鳥	40.20
	40.30
龍門	39.90
○土產現貨	
生油	80.00
成	450簍
生米	40.00
成	350包
○麵粉市	
炮車	16.30
雙鉄	16.20
火磨	15.20
游魚	14.80
飛英	15.15
龍蝦	16.10
金豹	16.05
○雜糧市	
膠州小米	27.00
火車高粮	17.00
黃豆	18.50
元豆	22.00
小麥	30.50

海外市況

○美國向各國匯兌	
美英	4.03又2分之1
美華	5.52
美日	23.47
○三個月期貨	
美英	不
美法	立
○美國向歐大陸匯兌	
美德	40.05
美法	2.32
美荷	不立
美比	不立
○英國向各國匯兌	
英美	4.02.50
英法	不
英蘭	
英德	立
○英國向東洋匯兌	
上海	3又32分之17
孟買	16又32分之1
香港	13又32分之1
新嘉坡	24又16分之3
日本	12又2分之1
巴達比亞	7.58
西貢	11又4分之3
○各國金銀塊	
倫敦金塊	
現貨	168.0
倫敦銀塊	
現貨	23又16分之7
期貨	23又16分之7
紐約銀塊	
現貨	34又4分之3
○紐約股票	
同共	176又8分之1
阿那孔達	24又8分之3
鋼鐵股票	27.91
工業股票	127.47
鐵路	47
○印度棉花	
果爾	
3月	141又2分之1
5月	141又0分之0
7月	142又2分之1
阿姆拉	
3月	179又0分之0
5月	179又2分之1
7月	181又0分之0
白露去	
4.5月	235又2分之1
7.8月	229.0
○東京滙兌相場	
對美	
賣	23又16分之7
買	23又32分之15
對英	
賣	12.0
買	12又2分之1
○正金銀行建值	
對美	23又16分之7
對英	12.0
○軍票交換相場	
49元又4分之3賣	
50元又0分之0買	
○東京短期前場開盤	
新東	116.60
鐘紡	155.90
滿業	63.50
日魯	64.50
○大阪短期前場開盤	
新東	116.30
大新	57.50
鐘紡	156.40
滿業	63.50
○大阪棉花前場開盤	
三月	常落
四月	77.50
五月	77.50
六月	77.50
七月	無市
八月	無市
九月	無市
○大阪棉布前場開盤	
三月	4.690
四月	5.200
五月	5.550
六月	5.785
七月	5.895
八月	5.955
九月	5.990
○大阪棉花前場收盤	
三月	常落
四月	無市
五月	無市
六月	無市
七月	無市
八月	無市
九月	81.00
○大阪棉布前場收盤	
三月	4.670
四月	5.120
五月	5.469
六月	5.720
七月	5.845
八月	5.885
九月	5.975

淋疾撲滅

優龍

"BANYU"

全快率98%

欲求撲滅淋病　惟有服用優龍

與梅毒之六〇六並駕齊驅之本劑、出現'乃今日淋病治療界之劃期的存在。有强烈殺菌力'經過數日之內服'卽能完全治癒'致受一般治療界之絕讚。淋病非不治之疾'恐係不求醫療所致也。治癒率爲百分之九八。

萬有製藥股份有限公司　東京·日本橋

註冊商標

醫學博士　森田資孝先生推贊

頭痛聖藥

腦新

頭痛!!宜速服

腦新如遇頭腦疼痛非常難忍時、頭目眩暈神智昏迷時、或讀書過度精神疲倦時、及惡醉宿酒未醒時、倘速服腦新可立見奇効、其効若響、服後三分鐘、頓覺頭目爽快神智清新、苦痛若失、有如夜月豕遊能有心曠神怡之妙、此偉績確爲本劑獨具之特長、且雖連續服用、對於腦神經或心臟胃腸等、決無副作用、亦無影響、孕婦服用亦無害

淋疾能可神速全治

淋病

百浪潤普清

適應症　本品爲無色針狀結晶、對於一般敗血性之疾患、產褥熱、丹毒、肺風 Angina、敗血膿毒症、多發性關節炎、蜂窩織炎、重症化膿性淋巴腺炎、癤、癰、中耳炎、扁桃腺炎、敗血性猩紅熱、急性及慢性關節炎、骨髓炎衛性尿路疾患、急慢性膀胱炎、腎盂炎

用法　通常成人一次〇·三—一克、一天三次

三共株式會社

本社　東京市日本橋區室町　出張所　天津西宮島街一ノ五

三 SANKYO 共

—PROSEPTIN—

拜耳十字商標

保證品質精良

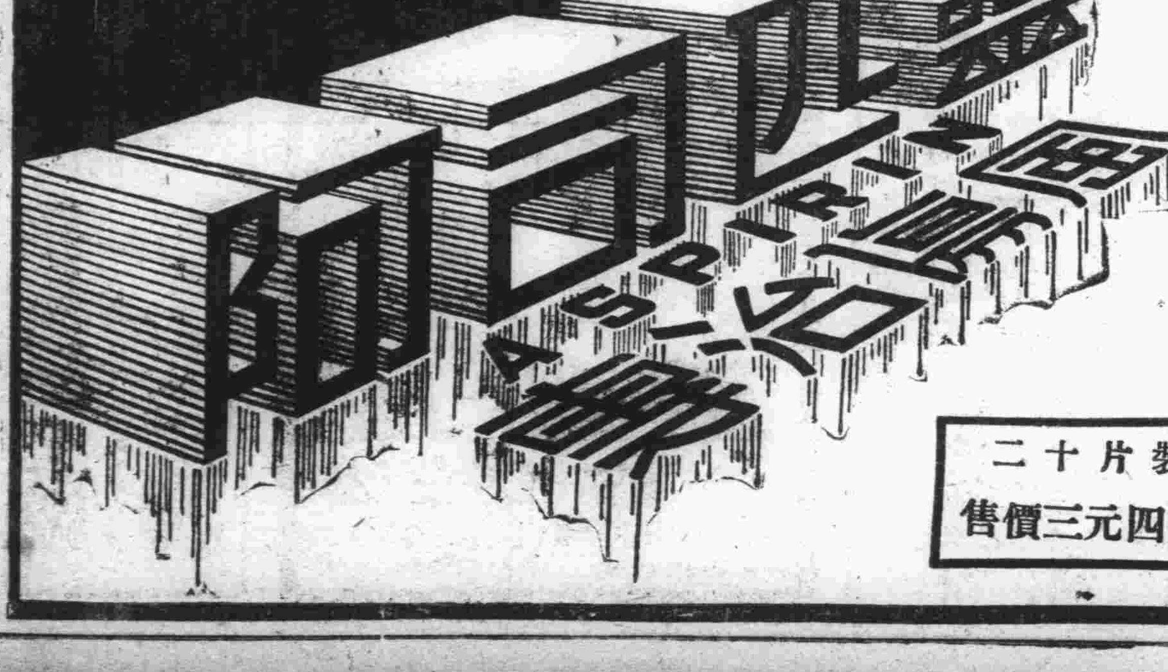

二十片裝

售價三元四角

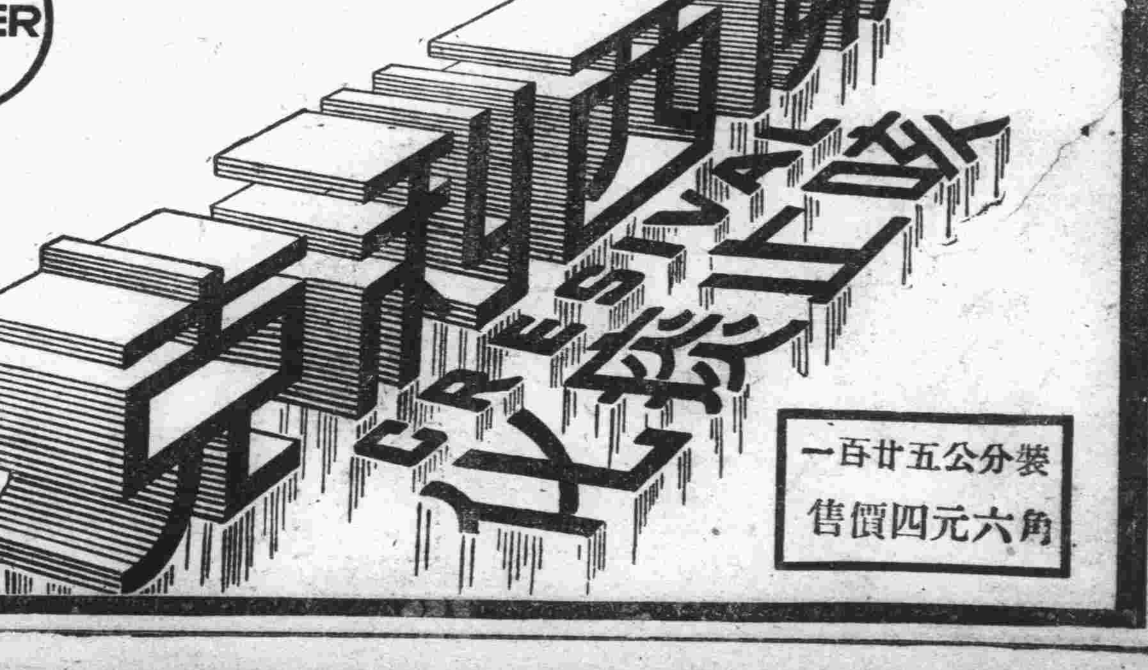

一百廿五公分裝

售價四元六角

強化治安運動聲中 促進合作社事業
鄉區各合作社開社員總會

國民政府還都南京及華北政務委員會成立一周年紀念之際、青島特別市強化治安運動各種行事、正進行中、本市農事合作社輔導部、市農林股、現地新民會、區辦事處協力之下、由三月二十一日起至二十四日止、亘四日間、召集李村、流亭、城陽、新民鎮、膠東、膠州第一區、王台等現地單位合作社、開催社員總會、同合作社及社員代表參集、使充分認識關於合作社事業、期促進合作社事業之運行、報告去年度在各單位合作社之各種部門之概況、並購買事業之決算、說明本年度合作社事業計劃、農業獎勵計劃、作開誠之懇談、同時並組織指導班、從事指導、其第一日即昨日二十一日、於午後一時起、在李村合作社開催、於定刻前該合作社理事長以下全職員及各村社員代表等一百五十餘名參加、以市公署指導班爲中心、作隔閡之交換意見、並如預定報告說明後、對一般農民懇切指導農事合作社之澈底認識、依經濟部門、轄治安強化、收穫極大成果、於午後四時於盛會裏閉會云。

慰問傷病兵
青島寫眞聯盟 獻納優秀作品

青島寫眞聯盟、於本月廿一日、將會員所作之優秀品四十一件、獻納皇軍傷病兵、即日送交〇〇部隊、〇〇部隊對該聯盟之厚意、已表示感謝而收納云。

警察局調查公共衛生
飭屬限期呈報

本市警察局、近以市內天花流行、到處發生、考其原因、爲一般市民不預防種痘所致、而居處不潔、拉圾滿處、亦爲傳染病菌爲唯一媒介、該局有鑒及此、值此春日天氣溫暖之時、各里院、平民院、暨公共場所、公共清潔尤應注意、其拉圾箱、有所損毀者應早日修復、而堆置拉圾地帶之泥土之掘換新土、以免菌虫潛伏、警察局已飭各分局限期分區調查各里院、平民院之公共拉圾箱、廁所等、須清除消毒、呈報以便復查、而重公共衛生、免疫病發生云。

春季大賽馬
各次賽馬位金規定

青島競馬俱樂部、本年春季競馬日期業已規定、因本年各種馬匹參加興賽者較去歲增加倍餘、依各馬去秋競賽之成績特重訂改組、是項新規定已擬就、其首次賽於三月三十日午後一時起開始、第二日賽自五日午後一時開始、該俱樂部規定加入本次賽馬之各馬主登記報名費爲三元、每次出賽馬匹登記報名、不足三匹時、即改爲當場臨時報名、各次賽馬位金如下：

第一日賽

第一次競馬、爲山東產馬競走距離八〇〇米、第一名賞金三〇〇元、第二名賞金一五〇元、第三名一〇〇元、各馬負担重量按照定量（山東產馬即去年之呼馬）、

第二次競馬老馬、距離一二〇〇米、第一名四〇〇元、第二名二〇〇元、第三名一〇〇元、負担重量按定量計、

第三次競馬、山東產馬、距離一二〇〇米、第一名賞金三〇〇元、第二名賞金一五〇元、第三名賞金一〇〇元、負重按定量計、

第四次競馬、老馬、距離一四〇〇米、第一名賞金四〇〇元、第二名二〇〇元、第三名一〇〇元、担重按定量計、

第五次賽、山東產馬賽、距離一四〇〇米、第一名賞金四〇〇元、第二名二〇〇元、第三名一〇〇元、負重按定量計、

第六次賽、雜種馬競賽、距離一六〇〇米、第一名賞金五〇〇元、第二名二五〇元、第三名一五〇元、負重按照定量、

第七次賽、老馬競走、距離一六〇〇米、第一名賞金四〇〇元、第二名二〇〇元、第三名一〇〇元、負重按量、

第八次賽、雜種馬競賽、距離一六〇〇米、第一名賞金五〇〇元、第二名二五〇元、第三名一五〇元、（此爲去年之老馬經本年檢定爲雜種馬者而設）、負担之馬重量按照定量、

第九次賽、老馬、距離一八〇〇米、第一名五〇〇元、第二名二五〇元、第三名一五〇元、負担重量按照定量、

第十次賽、雜種馬、距離二〇〇〇米、第一名六〇〇元、第二名三〇〇元、第三名二五〇元、負重按照定量、

第二日賽各次賽馬、負担之重量、其在第一次取錄第一名馬匹加重量三公斤、第二位、第三位仍按定量出場、其無位者各馬減三公斤、至於各次與賽馬匹名單日內即可公布云。

水道管理處 修建水源地
希望市民節省用水

青島水道管理處、爲加強水道輸送能力、開闢水源地正在施工修建中、同時爲多蓄廣量飲水起見、每日晚間減少送水、市內較高之處夜晚無水、原因即在此、希一般居民、在此時期用水應特別節省、以利公衆便利云。

升高望風信
（青島第一公園風車）

尙德小學校
朝氣勃勃成績斐然
本報特寫

可惡的匪類、殺人放火搜刮搶掠、以致鄉村中的平民終日處在水火之中、難以爲生、那稍有資產的、已早逃來了青島度安居樂業裕如無慮的生活、有的老百姓、在家鄉受盡土匪宰割、再若往下去、生命就發生問題、也只得變賣了一切逃來青島、暫且偸安一時、因而本市添增了兩項大難題、一是房荒、二是學荒、房荒的詳情、已常見各報的記載、至於學荒之實況、理應探討梗概供諸社會、以求改進、記者爲以上這學荒二字的催促、就踏上了訪問尙德小學之途。

素來平時聽到社會的論調、都說尙德小學近年大加改革、朝氣勃勃成績斐然、去年在本市運動的得了表演第一、年前該校舉行遊藝會、觀者無不交口稱讚、其盛況曾刊本報、不再贅述、這次本市在大禮堂舉行興亞進行曲、預選大會、該校又榮得了本市第二名、把市長的大銀杯捧回了尙德、頭幾天新民會成立紀念日、又特請該校廣播名歌、所以尙德小學、在記者的腦核中的印像、日深一日、因爲他的學藝太高了、有時我就發生了一點疑問、這學校在運動表演歌唱、都有這樣可豔的成績、但其內裏對於應用的實在課程、也是如此的要好、或是他只重在皮毛、而內裏的應用功課、是一闔糊塗呢？爲了這個疑問、所以先到了尙德、以後得機會、或再訪問其他的學校、以資參考。

進校門後院中不見一個學生、大約都在上班了、經由傳達處刺後、校長出迎、相談之下、始悉校長王宣忱、乃商界鉅子實業家而爲教育家、他雖在商業百忙之中、仍兼任了尙德的校長並且還兼濟南進德小學的校長、以前又曾創辦過中學、現年六十餘歲、還是這高興的辦理教育、他不但對學校是熱心的、對於基督教也是篤信奉行、濟世愛人、他是山東中基督教會的董事、本市中華基督教會的長老、很得各處教友的欽仰、因爲他曾捐了很多的慈善事業、在去年曾捐了一萬元作爲進德小學的基金、又曾捐了一筆欵子、送到本市救世軍辦理弱廠、可見他的熱心了。

該校事變後、學生百餘人、經校長的慘年經營、蒸蒸然日上至今學生達五六百人、教職員將及二十人、校舍是建築在高崗之上向南望去、全市如在目下、景物可觀、令人振奮、誠辦學之佳址也。

串未久、鈴聲振耳、只見各班的教師、都已由教室回到了這所寂靜的辦公室、各人抱着學生的卷子、放在了辦公的桌上、見了記者都點首爲禮、一時嘻嘻嘍嘍頓覺添增了生氣、經一一介紹後、始知該學校的教員、女性佔十之七、而又多爲女一師畢業生、她們分領了各年級的級任、又有以前在全國體育界聞名的王楊二君、分任了訓育和體育主任、去年又聘請了青州四師高材生趙君招任教務、趙君曾任各處校長、經驗宏富、教學有方、其他各教員、也都是傑出人才、在互相合作之下、故而學校的聲譽、漸漸的增高、入了社會人士的腦海中。

這時鈴聲又振、院中罷了、教師們又都與記者道別隨着鈴聲去授課、記者爲訪求校中實況起見、乃同校長至各級參觀、先到了幼稚園、有五六十個小天使、一般的小孩、大的不過七歲、小的五六歲、都穿着一律的潔白圍巾、見了記者都一齊站了起來、致敬、經回禮後、乃又一齊的坐在他專有的小籐椅上、臉上紅的好似鮮果活潑可愛、看到兩壁上掛滿了小學生的作品、有畫的有裁的、有寫的、有作的、雖够不上說琳瑯滿目、但以五六歲的小孩子、竟有那麼一些成績、已是不容易、我又注意到他們的清潔、見這些學生的耳目口鼻、以及兩隻手指沒有一處不乾乾淨淨、尤其是他們的指甲、都剪得徹垢無存、眞叫我喜出望外、想到他們從小就受到了這樣的敎誨、養成了一生的好習慣、是多麼幸運呵、也可想到小學敎育之重要。

幼稚園看了一匝、又到了樓上四年級教室、雖不很高潤、但修整得光明几淨十分清潔、敎師正在講授國語、講得津津有味、學生側耳傾聽、沒看到有一個學生會斜睨客人、這是他平日的訓導呢、還是講得動聽呢、這是很好的現像。

這班學生有五六十人有三人一桌者七八人經詢校長後始知該校每逢開學新生報名者恆達數百人、但以教室及桌椅之有限、每期只能收取五六十人、不得不以考試制以定去留、致不能完全容納、開學後又常有友朋之學生因無處求學而再三請求有時情不可却、只得暫爲收取致有三位一桌之擁處、現已訂做桌椅、以補救此弊、並預備再擴充教室、以便暑假後能以多收學生、藉可補救學童失學之苦、看到這裏就可見本市小學敎育之應該擴充、總說市立小學多實了半日制、也是一個不得已而補救的好方法啊！（照片係尙德小學屢次得獎唱遊隊）

日本語學藝大會 昨隆重舉行
本市各校學生均參加

本市敎育局爲普及日語、特對中小學生擬定日本語學習獎勵計劃、除募集日語作文外、並行舉日本語學藝大會、小學日語學藝會於本月二十二日下午二時、在市禮堂舉行、本市各校學生均參加、開會後首由會長陳敎育局長致辭、次由名譽會長趙市長訓示、繼由學生王方津致開會之詞、旋即演技開始、順序進行、發音正確而流俐、至五時半完畢、由趙蓮芳致閉會之辭、再依據審查委員審查之結果而講評、最後發給獎品散會、茲誌陳會長致詞及趙名譽會長訓示如下：

△陳會長之致詞▽

今天舉辦本市第二屆小學校聯合日語學藝會、蒙中外長官暨各界名流蒞臨指導、不勝榮幸、自來學術藝術、須彼此觀摩、始能引起研究之興趣、近世文明各國、常有學藝會之舉辦、其意義即在於此、年來中日兩國之親善提携、已達相當階段、日語一項、爲溝通兩國感情溝通兩國文化之使命、實有待於一般人士之努力研究、因之日語學藝會之舉辦、較諸其他學藝會更屬重要、去年四月間、本市曾舉辦此項學藝會一次、彼時各校學生與會者日語未久、竟能登台表演、態度穩落大方、頗得各界之好評、光陰之速迄今又閱一年、各生在良師指導之下、日語成績、必有相當進展、預料本屆表演結果、亦必較之上屆、更爲圓滿、同時各生因表演之觀摩比較、對於研究日語、興趣益濃、進步自速、將來兩國之間感情水乳、文化交流、有裨於興亞大業、定非淺鮮、是則本人所夙夕盼禱者也、再此次仍承中外長官及當地名流、慨允擔任審查委員、實深榮感、本人謹代表大會致謝意。

△名譽會長訓示▽

今日舉行第二屆小學校聯合日語學藝會、想諸生學習日語已久、出言流利、發音正確、比較上年之成績、當有突飛猛晉之概、本人不勝欣盼之至、惟語云、學如逆水行舟、不進則退、必須精勤砥礪、始終勿懈、方可日新月異、俾中日之提攜日趨緊密、東亞之新秩序早日完成、有厚望焉、其各勉旃。

（圖係各校學生參加學藝會之情形）

農林技術員協議 本年獎勵計劃
社會局農林股長談話

本市社會局、對於農業之獎勵工作、現正積極進行、於日前曾在市公署召集全市農業技術員、指示並協議本年度農業獎勵計劃、會後赴李村農事訓練所實地講習甘藷溫床之育苗、意義頗深、此次會議僅係第一次、其出席者二十九名、多爲去年冬在市立農事訓練所卒業而派在鄉區辦事處及農事合作社之農事技術員在現地工作者、該局擬於今後一個月召開此次會議一次、進行實地講習及研究會等、期技術員之程度向上、該局經濟科木幡農林股長談話如左。

前次奉頭留日研究生赴京之際、農林大臣曾有如斯之訓示、在現時局下、由商工方面言、對國際間之種種秘密、勢必保守、雖然農業、亦有其必要之秘密性、余希望諸君站在爲中日親善之大目標下、無論如何、勿忘其使命。

本日自去冬市立農事訓練所舉行畢業典禮後、今春、各畢業之農業技術員等已配布於各現地活動招開第一次協議會之時、各位精神飽滿的誓言顯誠意之態度今後所負之使命。

今後時時舉行此等集會、對技術員各位之共同協力合作下、本市之農業發展、當不可限量也。

領身份證者 異常擁擠
分駐所派出所 可購買申請書

本市警察局保護良民、發給之市民身份證明、及旅行證、經各分局備發、各區居民每日申請者異常擁擠、尤以市南、市北兩分局、每日申請者佔多數、該局爲便利市民領取起見、其申請書可由各分駐所、或派出所購買以資便利、本月以來上有各分局發出之身分證、經呈報統計彼共計九千四百八十份、其發出之旅行證明書爲四十六份云。

黃道會舉行 道義茶話會
一致努力推進會務

中國黃道會本部、於本月二十一日舉行道義茶話會、出席多人、開會後首由主席宣告開會係召集各辦道人員謀會務之進展、次由王科長提議凡辦理香堂、不限時間不拘日期、可以隨時擺設、至於執事者、推其勝任者輪流在會等候之、又王會長提議執堂爲李桐萱、張嘉林、黃紹先、宋慶甫、王振卿、段子岩、張炳臣、張德祿、王宜齋、周立憲、孫立舟、又吳科長提議、辦道者如有無暇到會者、可任調查員、辦道五位執堂十一位、調查員蕭化元、萬東甫、劉玉田、林兆夏、孫炳祥、王書元、最後王科長報告黃道會成立已有三年、成績極微、實有遵神師遺旨、今後應開誠佈公、一致努力、推進會務、改革不良積習、又二十二日請王老前人講演（務希賁臨爲盼）、

二講演會二

黃道會自創立以來、旨在擁護國家、親睦邦鄰、會員等俱以忠義精神、努力恢復中國固有道德、茲者爲發揚該會宗旨及普遍認識起見、特敦請安清前人王約瑟先生來青、於三月二十二日下午七時在觀山路市民大禮堂、舉辦歡迎王約瑟先生講演會、由王前人講演「青幫與中國」並備有餘興、一般市民均可自由入場、事關社教、務請各界協助云。

法定傳染病 預防辦法
警局令醫院週知

本市警察局、以近日天氣日漸暖、偶一不慎就罹疾、且邇來天花流行不已、除種痘嚴加預防外、已由防疫班會同衛生、警察各局實行沿戶檢病調查、現爲預防其他法定傳染病發生起見、特規定傳染病九種、（原爲八種、又增加流行性脊髓膜炎一種）及預防辦法、將分飭本市各醫院週知、遇有法定傳染病患者發生時須速向警察局報告、以便處理不得隱匿不報云。

新民會高訓 即將開始

新民會青島特別市總會高等訓練處、以分會合作要員訓練班畢業後、均散在四鄉、所得學識、恐難應付一切、爲謀該生等前途遠大起見、特定於四月一日起、幷召集該生等入處訓練兩個星期、此番卒業後、按照材能按插相當職業、限該生於三月三十一日報到云。

獎勵中國小學生 學日語能力
京陸軍特務機關指定 京津冀魯豫晉實施區

北京陸軍特務機關、爲使中國中小學生、增進日本語學習能力及日本語普及之澈底獎勵、幷涵養親日思想爲宗旨、特指定京津兩市及冀魯豫晉四省爲實施區域、分別發予補助經費、由各省市委託有力之中日人士、舉辦募集日本語作文、及日本語學藝會、對於成績優秀者、獎賞、茲錄北京特別市公署教育局訓令原文錄次：爲令遵事、案奉市公署交下北京陸軍特務機關公函、略以奉日軍指示、關於獎勵中國中小學生學習日語一案、擬定獎勵中國小學生辦法、舉行日本語作文募集、幷使中等學校學生、參加附訂實施、且以京津兩市及冀魯豫晉四省爲實施地點、分別撥發助成經費、由各省市委託有力之中日人士審查、各該生各項成績、對優秀者自授與優等賞、及授與參加者獎賞、其優秀作文、幷酌以公表方法發表之等因奉此、自應照辦合行先檢發中國中小學生日本語獎勵計劃案、通令遵照選報來局、以憑辦理、爲要此令。

計劃 （一）方針 平素使兒童能以發表於教室內所學習材料、與特別指導之教材、以資增進日本語、學習能力、及日本語普及之澈底獎勵、幷使有新日思想之涵養爲目的、（二）實施事項、一、募集日本語作文、二、開辦日本語學藝會、三、實施計劃、一、募集日本語作文、一、實施日期預選定三月廿五日以前、決選在三月廿九日、一、募集辦法預選由中小學各日語教員隨意命題、令學習日本語之全體學生、小學三四年級、除外、（各用日本語作文一篇公正繕寫、初高中各二名、（小學無高級免）每校預選五六年級學生各一名、開具名單、限於三月二十七日以前報局、決選、各校預選之學生、定於三月二十九日午前十一時在市立第四中學集合、舉行日本語作文決選、（作文一篇題先期通知）（四）審查委員預選審查委員、爲各校日語教員、決選審察委員、爲學務專員、第二一科科長日系教員二十名、華籍日語教員中小學各三名、發表與獎賞入選作文特別佳作、在新民報及好朋友半月刊上發表、作者姓名及作品并給入選作文、及特別佳作之作者獎品、

（五）日本語學藝會、一、小學校在四月十五日、中學校在四月二十二日舉行、二、方法分爲初等學校中等學校、分別舉行、三、場所在懷仁堂、四、種類項目分爲舞蹈唱歌朗讀演說研究發表、新劇表演、限十分鐘、舞蹈唱歌限十五分鐘、朗讀三分鐘、演說五分鐘

（五）以上各項每校至少選報一項或二項、參加各校、由各校提出計劃書、於三月三十一日以前、送局審查其內容後選定之、（六）出演次數定爲四十次節目、（七）將全般成績優良中小學各選定五次、各級特別獎品、及獎狀其他、均給參加獎品。（八）審查委員爲學務專員、及第二一科科長日系教員十名、華籍日語教員若干名云。

商標登記 截止期將屆

青島市商會、以商民使用商標者、遵章須行登記、其登記辦法業經工商部頒佈商標登記辦法限期辦理登記、該商會前通知各商、對於專門商標應照章登記、以資鑑別等情、各商遵章登記者爲數無幾、現審止期間、轉瞬即屆、市商會特再函知全市各商、如有商標使用者、速來會辦理登記手續云。

高密路聚益興 發生火警
損失五百餘元

本市高密路二十二號聚益興、突於二十一日午前五時發生火警、經消防隊赴到撲滅、未能延燒、事後調查損失約五百餘元、至起火原因、係其鄰居某電業敷煙筒冒火所致云。

實價低廉 存貨豐富 驗目配鏡 光線準確
明晶石眼鏡
天津電話 址三三 六八七

春水愁痕
呆漢 (63)

第六章 斷恩情蕭郎成陌路

我眞沒有臉見人了、頂好先搬開這里、」邱柏齡笑道：「還有何難、明天我就派人去找房子、僱個老媽子、也不用叫公館裡人、我們先搬住着、另立個世界、你把你的衣服、也整理整理、素衣服不要再穿、做幾件時派的衣裳、拿出做太太的身份來、你要是一拾掇、還眞夠派頭兒！」張王氏被他說得心花怒放、笑道：「我這幾年過這苦日子、眞是糟塌壞了、我要是一舒心、絕不能這樣顯老、以後就看你的了、我一誤不能再誤、以後絕不能再有別的心思、你可以放心、我還有一件事、你得答應我！」邱柏齡笑道：「什麼事！你說吧！」張王氏笑道：「就是如玉的事、我總覺得對她有愧似的、當初我是受了你的煽惑、我也不樂意她跟那姓孫的糾纏、以爲跟了你去、衣食無憂、絕不致受什麼委屈、萬沒有想到她這樣稟性、既是這樣、你也不用再同她慪氣了、自當你家裏又多了一個吃飯的人、別再爲難她、我心裏還安一些！」她說到這里、好像是受了良心上的譴責、眼淚不禁落下來了、邱柏齡連忙拉過她來給她擦眼淚、並安慰她道：「我絕不再逼迫她了、你放心、我對那幾個女人、只拿她們當擺設品了、如玉還懷念那個姓孫的、我不得不防備她再去找他、我也絕不想再沾惹她了、擋堅有她的飯吃有她的錢花、她也就安心了、論眞了、我是眞喜歡她、她既不肯從我、我只好等待機會了！」邱柏齡這時只覺得張王氏比她們都强、已將愛素娟瑞芳等的心腸移到張王氏身上來、如玉所給予他的損失、全由張王氏這里補償了、書要簡斷、從這天起、邱柏齡除了到部裏去辦公以外、下了班就到張王氏這里來、過了兩天邱柏齡就在府右街找了一所房子、從新置了些傢俱、令張王氏搬了進去、又僱了一個女僕、伺候她、張王氏好像又換了一個世界、邱柏齡也實心實意的守住她、表面儼然夫妻、大公館小公館、不定那天去一趟、大公館裏的大太太二太太瑞芳等、都以爲他是在小公館裏、小公館的素娟也疑惑他是在大公館、好在家裏除了用錢找他外、也沒有什麼事要他的、只是如玉自從與邱柏齡絕裂了以後、一連好幾天未見他回來、起初她還以爲他是又想什麼不利於己的壞主意呢、即宅過了兩天他回來了、對她也沒有什麼表示、她這才放了心、她只好暫度這苦悶的時光、另想脫離羈絆的辦法、幸而李氏她們對她都很好、並不拿她當婢妾看待、尤其是瑞芳更對她表同情、如玉因爲她們對她感情都很好、她也並不寂寞、就是有時想起孫俊峯來、心裏一陣陣的難過、她於晚間沒有人在她屋裏的時候、偷偷的給任俊峯寫了一封信、報告她到邱家的經過、將信寫好、暗中交給瑞芳、令她出去送到郵局寄去、瑞芳因如玉已將她同俊峯的事全告訴了她、

哀情小說 情天恨
老威 (63)

第四回 飄零的身世

向這位女老板的面前一跪、嗚嗚咽咽的叫了一聲媽道、「媽、您既然肯同情我、肯可憐我、我是很感激您的、不過我的遭遇、說起來很長、不是三言兩語可以說得完的、您先去把那位李五少爺來應付走了、回頭你沒事的時候、咱們娘們再詳細的談談、我只希望媽給我設法了、」女老板聽了琳妹的話、隨道「您起來、有話咱們坐下說、」接着又道、「我不是和您說過了嗎、別看着我是開班子的、可是絕不逼迫當姑娘的、這輩子開班子就缺了八輩子大德了、難道還再叫我下輩子還開班子麼、你來了這裏也是一月多了、我的爲人你還看不出來麼、我過這過誰呀、只要姑娘們有用着我的、我是絕對爲力、絕使姑娘過得去、你既然要詳細的和我談談、那我很是喜歡、話不說不知、木不鑽不透、你想想對不對、好、我去把李五少爺應付走了、回頭咱們再說話、」說着便和旁邊的姑娘們說道、「你們和琳妹在這裏玩玩、」這女老板剛要往外走、秀娟正巧走了進來、老板迎頭問道：「您渾麼又過來了、李五少爺走了麼？」秀娟道走了、他不走在這裏幹甚麼、不是就是指着有幾個臭錢嗎、來不來就要擺起少爺脾氣、眞討厭、」「琳妹姐你不要難過、有什麼事、你自管說、咱媽不和旁的開班子的一樣、」才要再繼續着往下說、就聽毛髮在院子裏喊道：「秀娟來客、」秀娟又走了出去、招應客去了、這裏女老板又說陣子話、勸了琳妹一番、也走了出去了、只撂下幾個沒有客的姑娘在這裏和琳妹胡扯、這個問琳妹的家裏、那個又問琳妹、在上月來賣你的那個女人、是不是她的母親、琳妹聽了、雖然心裏有些不耐煩、只是又不好說什麼、也就只有含含胡胡的答應着、待了一會、時鐘已打過了六點、毛髮喊着開飯、琳妹吃的比往日全多、因爲自己懸着有些希望了、飯後大家全都去招應客、琳妹又跑回自己的屋子、這晚上老板也沒叫琳妹去見客、琳妹便在屋子裏自己盤算了一回、暗想：「等會、應當怎樣跟老板說呢、」想到這裏、心中不禁的就■個小鬼兒似的亂跳起來、這時院子裏正熱鬧着、毛髮的叫喊聲、姑娘的歡笑聲、互相交雜着、使琳妹聽了、格外增加幾分煩惱、電燈映在琳妹的眼裏、也有時明有時暗、好像隨着她的思想旋轉一樣、到了十一時半的時候、班子裏全忙過去了、秀娟走進南屋來、看見琳妹在坐着呆想、便道、「琳妹姐、您不覺得寂寞嗎？」琳妹道、「沒甚麼、你忙完了嗎、請坐吧、」說着就趕快的去給秀娟搬坐兒、秀娟道「不客氣、您不要張羅、來、我自己拿、」這時琳妹已經把椅子搬了過來、秀娟坐下便道、「琳妹姐、咱們雖是相識了一個多月、可是因着您不大說話、我也沒常常過來跟你細談、

青島被服工廠
呢絨綿花布
包作各官署各團體各學校制服等項
青島河南路二號
電話（二二）四五八八號
營業所電話（二二）四九三九號

患淋濁受痛苦的諸位！
不用找別的啦！
有此眞藥實無可怕
本位 藥效

主治
五淋白濁
婦女白帶
內服藥片
效力卓著
治淋大王
塞尿治
G-U-CIDE
62-402
24片
柳韓洋行 有限公司 經銷
天津日界松島街三七五二六
（各埠大藥房均有出售）

請趁早 豫防結核(肺癆)!!
愛活 A-O アーオ
結核病治療及發病防止劑
有馬、太繩、青山三醫學博士創製
結核就是肺癆。一朝若發病。殊難完全治癒。尤其是病勢若進至第二期、第三期。則治癒率極少。是以對此極利害之結核病。宜講防止發病之方法爲最要緊。「愛活」（A—O）乃純粹之結核免疫劑。爲應此要求而發明者也。凡腺病質之人、易患感冒之人、易感疲勞之人、家族中有結核患者之人等。尤有發起結核症之危險。故勿容緩。立即與醫師相量。請注射「愛活」。趁早作成結核免疫體。以驅除肺癆諸症。本人幸甚。子孫幸甚。
適應症 潛伏結核、眼科結核、肺結核、腺結核、肋膜炎、腹膜炎、結核病家庭之兒女、外科結核、氣管支喘息、腺病質者
包裝 治療用一號（五瓦入 大人用（一·五cc）小人用（〇·五cc））
發病防止用二號（五瓦入 大人用（一·〇cc）小人用（〇·五cc））
（徵募經理）
製造發賣總發行處 有馬研究所 大阪市西淀川區海老江上二丁目五七
青島總經理處 金木盛大堂 青島廣西路三二號

萬人油
M 511

實其廉價實其靈効
用本品能使肌膚異狀美麗不但能防止面皰、酒刺等發生並能迅速治愈毒虫之咬傷乃美容劑衛生家庭必備藥
外科主治
刀傷擦傷挫傷咬傷 火傷燙傷凍傷裂傷 頭暈目眩腰骨節痛 牙痛耳痛痔瘻出血 瘡癤蟲咬疥癬各疝 頑癬汗斑化粧荒膚 紅斑麻疹手足酸軟 臉瘡潰爛毛孔發癢 狐臊腋臭
內科主治
心氣肚痛 寒熱糟疾 四時感冒 絞腸痧痛 止瀉驅胃 暴飲暴食 時行痧疫 消除百病
上海環球公司

武俠小說　臥虎藏龍傳

王度廬著　鏡海畫

第一回　一朵蓮花初會玉嬌龍　半封書信巧換青冥劍 【9】

探着頭說：「昨天晚上聽說你們府裏出了事？」他說話時的聲音極小，並且眼睛向旁邊溜着，劉泰保倒不禁吃了一驚，說：「啊呀！你這禿頭鷹的耳朵倒真長！」禿頭鷹趕緊使個眼色，說：「小聲！」劉泰保回頭看看，只見遠處有兩個人，都穿着短衣，都很調，正在那邊同別人談話，禿頭鷹就悄聲說：「那兩個是張大龐九，都是提督衙門的班頭，輕易也不來到這兒喝茶，今天大概也是爲你們那件事！」劉泰保一聽，却不由得生氣，就故意大聲說：「這事是豈有此理，貝勒爺已經不願深究了，還用得着他們獻什麼殷勤？」禿頭鷹趕緊把他揪了一下，說：「老劉你這不是成心找麻煩嗎？」又悄聲些說：「昨晚的事雖然府中不願追究，可是衙門還吃不住，你想昨天幸虧是府中只丟失了一口寶劍，倘若有人拿着寶劍進去，作出點兒事，那可怎麼好？因此今天各處官人查得很嚴！」劉泰保用拳頭一捶桌子，說：「他媽的！倘若有人敢說那件事有我的什麼嫌疑，我就割他的腦袋來！」禿頭鷹更悄聲一些說：「不是假話！眞有人疑惑是你！」劉泰保立起身來，一把抓住禿頭鷹，瞪着眼睛說：「你告訴我，誰說來的？我立時找他去！」禿頭鷹把他按着又落了座，就笑說：「別人沒疑惑你！只是我想：有你老哥在府中敎拳，還能叫府裏失了盜，這於你老哥的名氣可不大好聽，我想你老哥今天應當出趟南城，到各客棧各樂店裡去訪一訪，如若有什麼從外處來的江湖英雄，你就探探聽探聽？……」劉泰保却微微笑着，擺擺手說：「櫃行客棧別說英雄，連狗熊也準保沒有，我一朵蓮花決不到他們那兒去瞎找，現在……」說到此處他把聲音壓極小，就說：「我跟你打聽一件事，你可知北京城新近來了父女二人，爸爸是耍流星……」禿頭鷹接着說：「女兒是踏軟繩？」劉泰保搖頭說：「女的踏軟繩我倒沒聽見，現在他們那父女還沒離開此地嗎？」禿頭鷹笑着點頭說：「還沒離開，昨天在鼓樓西我還看了半天呢？這幾天他們常在那地方練，一天掙的錢不少，那個小姑娘模樣還不太錯，腿兒更可愛，就是跑慣了江湖，肉皮兒太黑，要是多擦一點粉，也真值幾吊錢，你老哥打算怎麼樣？是想探一探嗎？」劉泰保沒有言語，禿頭鷹却又笑着說：「我勸你老哥千萬別費那事，那是江湖上的小玩藝，別瞧他們踏軟繩，要叫他們躥房越脊可就不行啦，常常有這種人到北京來求錢混飯，前年還有個二十來歲的小夥子帶着個十七八歲的媳婦，夫妻倆要十二口刀，也在北京耍了有兩三個月，後悄沒聲兒的就走了，你要疑惑那爸爸跟女兒是飛賊，那你老哥可是自找着白費事！」劉泰保搖搖頭，微笑着不言語，又喝了一盞茶，他就微笑說：「老禿，多則十天，少則三日，我要叫你看看！我劉泰保不用官人幫助，要破這件案子，老禿你看着！」說話時，他解開了胸懷，露出他那像石頭一般的胸脯，只見肉皮上用針刺的有茶盤口大小的一朵蓮花，下面有荷葉托着，那荷葉却不像是用針刺的，是一塊黑色的帶着皺紋的疤，像是拿燒紅了的鐵器烙的，劉泰保就指了指笑着說：「爲什麼我叫一朵蓮花，你現在明白了吧？五年前，我在一個地方當過官差，捉拿過大盜馬焦黑虎，破過譚子山，曾單身探虎穴，叫賊人在我的身上留下過記號，烙的時候，我連眉也沒皺，後來傷好了，我瞧它像一個荷葉，頂好玩的，這才在上面刺了一朵蓮花！」禿頭鷹發着怔，劉泰保却扣好了紐子，就站起身來，又微笑着，說：「我走了！事情我告訴了你，你可別滿處給我宣揚，你一宣揚，把賊驚跑，我可要割下你的鼻子來，叫你聞不得鼻煙！」禿頭鷹連連說：「不能！不能！我一定嘴嚴，走了風聲，劉爺找我，有什麼分派我的地方，只要有一句話，我一定効力！」劉泰保微笑着，說：「少不了你，我還就跟打狐狸一樣，沒有你這條細狗哪兒成？」說着，劉泰保又扭頭向那邊的兩個提督衙門的官人看了看，他就瞋一瞇，表示了一個輕視的態度，然後離座向外走去，許多茶客又都站起來向他恭維了幾句。

今日節目

三月二十三日（星期日）
治安強化運動特輯節目第　日
註：本節目中有△記號者爲表示特別放送節目

八、三〇　市民體操　北京
八、五〇　修養講座　北京
孟子（第一〇三講）傅巖
九、一〇　京劇唱片　北京
彩樓配　陳德霖
青風亭　張君秋
九、三〇　新聞重述　北京
九、五〇　兒童時間　北京
一〇、〇〇　報時　北京
唱片　北京
一一、一〇　職業介紹　北京
東亞進行曲
宇宙鋒　李世芳
一二、一五　娛樂節目　北京
一、相聲　龍鳳呈祥　廣湯
二、牌子戲　打棗　杜貞福
一三、〇〇　新聞　北京
一三、一五　商情行市　北京
一三、三〇　評書　北京
龍潭鮑駱（第三〇次回）品正三
一四、三〇　娛樂　北京
一四、五〇　廣東音樂　北京
一八、〇〇　兒童時間　北京
象鼻子中坑小學學生演播
韶光社
一八、二七　預報本晚節目　本台
一八、三〇　琵琶獨奏　北京
中國音樂研究會會員
一九、〇〇　報時　北京
一週大事彙述　北京
一九、一〇　行政工作報告　北京
一九、三〇　演講　北京
一九、五〇　單弦　北京
王道樂土　果振文
二〇、〇〇　報時　北京
雙弦中斷一分鐘
二〇、一〇　新聞　北京
對各戲院電影院中繼放送
△二〇、四〇　歌曲唱片　北京
（收音機調整準備）
何日君再來　天涯歌女
興亞進行曲
△二〇、五〇　演講　北京
全華北官民努力強化治安運動之熱情
河北省長吳贊周
二一、〇〇　一、獨唱　北京
松原宏
二、梅花調　北京
黛玉歸天　郭小霞
二一、三〇　地方新聞　本台
二一、四〇　報時　北京
蓮花落　北京
化緣　趙愛卿
二二、〇〇　新聞　北京
二二、二〇　京劇　北京
預報節目　本台

日曆

△三月二十三日（星期日）
△陰二月二十六日
△觀候滿潮　午前二時二〇分（二七九）午後三時五分（三〇六）
△潮　退　午前八時三五分（二〇）午後七時一〇分（七八）
△太陽　出七時〇分　沒七時一三分
△太陰　出四時九分　沒三時二分

通知　青島一等郵局　封發郵件時刻

一、輪船郵件
甲、去上海之郵件三月廿六日封發
乙、去大連之郵件三月廿五日封發
丙、去日本之郵件三月廿四日封發

東亞海運汽船出帆

△印號客貨載
門司、神戶行（午前十一時）
▲泰山丸　三月廿四日
▲日光丸　三月廿七日
▲原田丸　三月三十日
▲貝加爾丸　四月三日
▲利通號　三月廿五日
大連、芝罘、威海衛行
▲大智丸　三月廿三日
大連行
△漳雲進行　三月廿三日
▲十八共同丸　三月廿六日
芝罘、天津行
▲麻利晉丸　三月廿八日
威海衛、大連行
△唐山丸　三月廿六日
△筑後丸　四月九日
▲台南丸　四月十五日
上海行
▲辯山丸　三月三十日
上海、南支行
△唐山丸　三月廿六日
△筑後丸　四月十四日
青島館陶路四五、四七號　東亞海運青島支店　電話2八一七五—七　夜間宿直2八二七七號

大連汽船出帆

上海行（午前八時入港）
▲奉天丸　廿四日　正午　出港
▲大連丸　廿六日　正午　出港
▲青島丸　廿九日　正午　出港
大連行（午後一時入港）
▲青島丸　廿五日午後六時出
▲奉天丸　廿七日午後六時出
▲大連丸　廿九日午後六時出
上海行
△白河丸　三月廿三日
△黃河丸　四月一日
天津行
△黃河丸　三月廿一日
△白河丸　三月卅一日
大連汽船會社　青島支店　電話2八一一一五至八一一五
時間外　2八一一一
國際出張所　2四三六五
華人賬房　2七六六五
期定直通船　3〇四九九

國際運輸扱船　嶋谷汽船出帆

自北海道
▲鯖海丸
運費地方記請照會
青嶋總理店　國際運輸株式會社　青島支店　電話（2八一〇一）代表（四回線）

川崎汽船出帆

▲紀青線（神戶發）
▲比尼斯丸　三月廿一日
△◎青秀波沙市線
▲桑港羅府線
▲比尼斯丸　三月廿一日青島入
▲諾威丸　四月五日神戶出
△中南米線
▲諾威丸　四月五日神戶出
運費及其他詳細情形請向左記地址照會
青島代理店　川崎汽船株式會社　昭和海運公司　館陶路二二號　電話（二）四〇一三　七〇四四號

海州組合出帆

	入港	出港
海州行		
▲得春號	廿三日	廿四日
▲迎春號	廿四日	廿五日
▲承春號	廿四日	廿五日
▲元泰號	廿三日	廿四日
陳家進行		
唯水口行		
▲瑞祥號	十三日	十四日
石臼所行		
▲永祥號	廿三日	廿五日
▲太平號	廿三日	廿五日
▲恒新號	十六日	廿四日
▲華新號	廿一日	廿四日
▲大有一號	廿四日	廿六日
▲海川號	廿二日	廿四日
▲新順號	廿四日	廿六日
石臼所行		
▲義源號	廿二日	廿八日
▲平安號		廿四日
▲義順號		廿六日

株式會社中村組　膠航輪船洋行　協信海運株式會社　海州汽船同業組合　電話2四五九　2四八八號

大阪商船出帆

日滿連絡船（前十一時大連發）
▲報國丸　廿四日
▲烏拉爾丸　廿五日
▲亞爾然丁那丸　廿六日
▲鴨綠丸　廿八日
▲烏斯利丸　廿九日
▲黑龍丸　三十日
▲伯爾吉爾丸　卅一日
▲熱河丸
▲扶桑丸
至於運往各地之貨物運費船票價及開船日期寄港等事詳細情形請向左列地址照會
大阪商船株式會社　青島出張所　電話2三五四〇號
乘客取扱店　青島商運株式會社　新疆路十八號　電話2二一〇六號出貨房　2二一〇七號入貨房

朝鮮郵船出帆

	入港	出港
仁川行		
▲慶安丸	廿四日	廿五日
▲釜山丸	廿九日	三十日
▲平安丸	四日	五日
上海行		
▲釜山丸	廿三日	廿四日
▲平安丸	廿八日	廿九日
▲慶安丸	三日	四日
釜山、朝鮮行		
▲鎮江丸	三日	四日

船票於開船一時間以前發賣，至於運費及其他詳細情形，請向左記地方照會
朝鮮郵船株式會社　代理店　合資會社中村組　電話2二四六〇號　2三七三一號

山東汽車行　電話三一〇四三五〇四　汽車部　車務新價廉晝夜服務　修理部　工精價廉期迅速　前存舊客車數部願廉價租售有願購租者請來接洽　地址　山東路三十三號

英記酒樓　星期茶點　酒菜麵飯　山東路一七〇號　電話二五五九號

自來墨毛筆　加工精製（特種）今日隆重發售　備此一枝到處方便　特種四元甲種二元五角　△派拉蒙金筆　新型每枝十二元　特種每枝七元　甲種每枝五元　乙種每枝三元　購筆・贈聯・不日截止　青島北京路中華樓內美孚時分行

本報廣告部電話二二〇六〇

健康第一!!　請吃用美味榮養的蕃拉達料理

遺失匯票

今因遺失中國聯合準備銀行秦皇島辦事處三十年一月二十四日開出森德源名義青島該分行兌付秦字第二九五一〇號支票一紙計國幣三百元除請該行止付外該支票無論落於何人之手概行作廢　匯款人侯森武彥啓

遺失聲明

啓者本年三月一日由青島丸輸青嘮頭水瓶九件之正副提單係由航空寄青但迄未收見誠恐遺失提單內註明爲青島輸出入組合名義特此登報聲明此後無論落於何人手中一概作廢除已向關係各方掛失外謹此聲明至希公鑒　青島輸出入組合啓

遺失聲明

啓者敝人在張店中國銀行往來存款第二五號摺一扣並留印鑑係方形陽文篆字顏宜亭印該項圖章因不愼遺失除向該行聲明遺失作廢並止付存款外覓具妥保另換新章特此聲明　顏宜亭啓

青島永泰昌合記號爲經理之權限聲明公告

本號經理人之權限專爲推銷貨物其管理權只限於該管商號中之放出賬面收進貨款交入號中全爲對內關係對外一切往來担保銀錢借貸均由該經理人自行負責與號無涉如有使用本號名義與第三者設定債權債務以及任何書面契約票據非經本號股東同意簽名承認概不發生効力特此公告　號址李村路三十三號

遺失聲明

啓者敝號持有水溝頭源盛福出支青島德源豐照付第二十三號匯票一紙計國幣三百元票面抬頭人臧洪機又水溝頭福成德號出支青島德聚誠照付第二二七號匯票一紙計國幣四百元正票面抬頭人李庁章上列二票於本月十三日在藍村站一時不愼被人竊去敝號業經向該德源豐德聚誠二號聲明作廢止付外特此登報聲明該票無論落於任何人手概作廢紙此啓　膠縣韓哥莊永和德啓

信豐隆綢緞莊緊要啓事

敬啓者本號股東李廣洞已將其股款撤清嗣後本號營業盈虧概與李君無關特此聲明

緊要聲明

啓者同豐鐵工廠開設於本市瑞雲路四十六號茲因股東意見不合另行改組爲同豐振記鐵工廠前股東兼副理趙咸池君已將自有東西股完全退出此後關於同豐振記鐵工廠營業之盈虧概與趙咸池君無涉嗣後趙君在外之一切行動亦與敝廠無關以前同豐鐵工廠之傢具舖墊及內外賬目均歸同豐振記鐵工廠所有前同豐鐵工廠之圖章一概作廢恐未週知特此登報聲明　同豐振記鐵工廠謹啓

趙善福警告逃妻王秀英解除家屬關係啓事

查自民國二十七年娶本區灣頭村王福基之女爲妻該氏生性楊花于歸以來婦道不稱不及一載時常私行歸寧初尚行爲僞祕嗣竟公然行動鄙因詩禮家風一再忍容未敢規勸稍嚴彼竟指鷄罵狗日事發性宗家之和平蒙莫大之擾亂加之去歲迭次淫奔親隣恥笑傳播鄉閭原冀其良心責備或有悔悟之時是以不爲已甚詎姑息養奸視爲可欺更於本年三月二十日清晨席捲所有潛行逃亡追騎四出杳無蹤影查夫妻有同居之義務應互負貞操之條不但倫理上如此果如該氏之惡意遺棄依律爲恩斷義絕凡有通奸淫奔事實者准許離異但該氏犯上項之外逆德亂家抑且反義鄙緣變親年邁在在需人扶持情非獲已惟有登報警告如能於一星期限內歸來一切之事鄙仍能再三容忍假汝自新之路否則只有按法進行以便另行婚娶勿謂言之不預也特此通告如左（再該氏在外一切動法行動自有其奸夫負責）　青島市仙家寨區西小水村趙善福承命啓事

被盜聲明

敬啓者鄙人宋駿福於本年本月間買得花鳥白細布三件價值五千餘元借雲南路鼎昌里三十號內附二十三號之處存擱忽於十九日被高宗珊設法騙去但此布無論賣於何人概不可要除登報外並尋找此人　登報人博山路怡和福宋駿福啓

招請店員及待役需用數名

暫時營業爲衛生磁器及化妝品如願就者請來店面談營業發達時幷可重用　市場三路一號　鈴木商店

招募麵包匠

優良麵包製造職人數名　陽穀路三十九號　博多屋麵包鋪

遺失聲明

本行外匯處辦公用自行車一輛連同警局頒發第〇三四二三號車牌於本年二月一日遺失除已向警察局報失銷號外特此登報聲明　中國聯合準備銀行青島分行啓

華振氏藥房

本藥房聘有專門藥學人才調製各國藥方所用藥料均選上等按方調劑準確精良決不以劣品誤人以重道德請各國成藥化學藥品及化妝品無不俱備定價特廉如蒙惠顧無任歡迎　山東路二十七號　電話二四〇三四號

福民醫院

借電話二三七五六號
診治科目：內外皮膚花柳科　眼科耳鼻咽喉科　產婦科小兒科
特設專科：專門戒除鴉片嗎啡等毒害　保管七日斷除根無效分文不取
日夜診療
青島平度路上十七號光陸大戲院對過

花柳清血丸　追毒丸　白濁丸

患花柳病者注意春天已來到柳花怕最速服請備
專治各種花柳新久毒病毒串入骨小便破爛下疳魚口或多年餘毒未清打針未愈者請速服此藥剷除根本立有特效勝過藥針十倍定價每盒一元加料二元
淋病服立愈
新久毒火淋症一盒立愈每盒二元
青島代售處　金星藥房山東路　長春堂山東路　遵古藥店台東四路　泉齊永西鎮汶上路　威海福德永　太和藥房易州路　泉茂永棧膠州路　永世堂奉天路　萬和號奉天路
北京育仁堂　設在青島北京路大洪泰院內三樓

國醫　楊普忱返青

照常應診　天津路震東藥房樓上

本報醫藥顧問　林予聖醫師

專門　皮膚花柳科　內科　胃腸病科
特設　戒烟科　產婦科　病室完備
冠縣路五八號　華北醫院

戒煙　痔瘡

本院運到大宗德國最新出品，注射、內服，皆用清毒藥，治療無痛苦、戒除期內，不誤工作，戒後檢驗血液，絕對保證、完全戒清、無毒質存在、擔保永不復發。
黑白毒品　七日斷清
治療方法，新穎完善，專用藥物治療，內痔、外痔、便痔、漏管，自然枯落，決無刀割、火炎、結紮，等痛苦，無論遠年近日、裏痔、外痔、脫肛、便血、裂創，及一切肛門等症、一概包治、痊癒期間，行動自由，並不妨礙各項職業。
濟衆診療所　山東路北首一〇〇號

贈品

箭刀老牌洗衣肥皂　去垢最速　經濟耐用
一號風景香皂一塊　照舊奉贈
一批到貨成本太高
特價每元五塊（每人限購一元）
永泰昌　青島李村路三三號

坂井屋

寫眞器部　堂邑路　電話二二三五五八、二二六六四
運動部　山東路　電話二六六三六

大阜銀行

本行辦理銀行一切業務及倉庫貨物抵押事宜手續簡便利率克己除烟台、濰縣、海州已分設支行辦事處外所有天津濟南開封商邱徐州德州濟寧博山周村各地亦均可通匯取費從廉如承賜顧無任歡迎
青島總行　電話　經理室　二一七九九　二〇四一三九　營業課　二〇七九九　二三六四　出納課　二一五九六　倉庫課　二一四一三九　大港倉庫　二三一〇三六四　小港倉庫　二一八八一七　夜間用電話　二一七九九五

與惡劣的環境搏鬥

一袋麵粉近二十元、一雙便鞋十數元、一雙皮鞋銀半百、在此物價高壓下、生活之難、已達極點！穿着一雙橡胎底經濟皮鞋、僅二十餘元、足可穿着一年、並立有保單、免費修理、是以「經濟鞋」可以克服惡劣環境、大家如欲採用、請勿猶豫。
中華製革廠　廠址　貴州路三十六號　電話二七二七六號　營業部　山東路四十一號　電話二七三一八號　膠州路　電話二七四七三七號
附啓：購買經濟鞋概係現金恕不記賬

青島　競東大藥房

西藥原料　名廠成藥　注射針藥　醫療器械　衛生材料　化妝香品　歡迎主顧　價目克己　外埠函購　原班回件
天津路十六號　電話二六六〇九號

楊道眞大夫　專門根治花柳淋病　保險速愈

請你先到別的醫院盡量扎針吃藥如果百治不愈者再來本所詳細診斷按病用藥扎針立見功效即知醫藥精良本所由美國購來最新藥品聖過德國六〇六壓倒法國九一四並各種清血針專治各樣花柳大症各樣淋病保險治愈永不再犯如病不好原錢退回美國針二元四元六元十元二十元至三十元並兼治男婦內外各科疑難大症
地址觀象一路一號楊道眞診所

東鎮　慈光大戲院

鐵門路二十三號　電話三一一八八
循環開演　座價一二角　四角　加捐在外
自三月二十三日上演四天
友聯公司出品　全部武俠巨片
女俠舜琴
徐琴芳　主演　賀志剛
下期上演　雙珠鳳

中和戲院

青島山東路北首　電話二二六二三號
臨別紀念
趙嘯瀾　管紹華　傅德威　宋遇春　林秋雯　尚富霞　范寶亭
張德良　洪德佑　周益瑞　扎金奎　蕭盛萱　徐霖甫　李盛芳　李富光　朱錫林
午一時開五時止　夜六時開十一時止
午戲：虹霓關　汾河灣　巴駱和
夜戲：金雁橋　打魚殺家　大反串法門寺
午戲價目　池座七角　樓座五角　碼座三角
夜戲價目　池座四元　樓座三元　邊座二元　碼座一元　加捐在外

平安

館陶路二十一號　電話二五二四八
每日三時　五時　七時　九時　放映
星期早場十一時開
票價一律七毛　兒童學生五毛　加一成捐
今日獻映　本院二次選擇　榮譽佳劇
華新影業公司出品　吳村編導
紅遍全國第一部翻案傑作
金焰　顧蘭君　劉瓊　領銜　韓蘭根　劉繼群　夏霞　洪警鈴　姜修　主演
古裝社會風流悲艷戀愛巨片
武松與潘金蓮
英雄打虎的人　是愛心的　小叔第二　是愛兒的手
食地伸性！發古婦所敢的作！熱勇狼偉！
變張；慾揮制女未爲？爲敢烈毒大！
瘋地追小！造刀雙鳳尊的血！悲淒愛怨
狂戀叔成下流債？債流下成！壯慘悒恨
三丁皮難爭嫦西慶適其願刀鬼死武
殺！可老與！門夥逢會作下！愛松

光陸大戲院　東鎮分院

福寺路六十三號　電話三〇五五六
京劇開演時間　每晚七時至十二時
票價　一元　六角　四角　三角　加捐一成
劇界神童文武老生　田中玉
坤伶老旦　田文玉
幼童花面　范成玉
李良玉　田美玉　江秀玉　邢喜玉　劉祥玉　李俊玉　田彬玉　王明玉　邢雙玉　沈連玉　劉和玉　宋金玉
今天夜戲　查關　法門寺
白天電影　一時起五時止　掌上珠

金城大戲院

西大森（同記）二十二號
坤伶泰斗評戲皇后
朱寶霞　蓉麗仙　花艷芬
彭境生　王筱樓　筱銀鳳　花艷君　許紅霞　筱寶寶　筱玉子　宋筱舫　于少林
午十二時開　午戲　現已到青
夜六時半開　夜戲　擇吉開演
價目表
午戲座價　池前十排一元　池後五排八角　樓座每位八角　碼票每位三角
夜戲座價　池前十排一元五角　池後五排一元　樓座每位一元　碼票每位三角
外加捐一成
先期售票　對號入座　售票時間每日上午十時起

光陸電影院

海泊路六十三號
循環開演　每日一起至晚十時　星期日早場　假期例外
座價　頭等五角　貳等四角　參等三角　兒童一角
二十日起連演四天
大中國影片公司非常出品
全部武俠激鬥神怪鉅片
林如心　顧無爲　主演
無底洞
唐三藏經過妖怪！孫行者大鬧南天！
下期開演　第一集　奇中奇

CAPITOL THEATRE

湖北路廿七號　電話七六三六
（本月廿二日起演五天）
新環球公司又一部戰事鉅片　一九四一年出品
英雄本色　却爾斯畢克福　領銜主演
及傑姆斯克拉格　露麗絲黛蒂
三巨星合演戰爭驚險　興奮激烈驚人鉅片
鐵地戰雲　又名『續鐵馬』

光陸大戲院

德縣路廿二號　電話二四四〇七
循環開演　座價　七角　五角　四角　加一成捐
…捲土重來　重譽百倍…
今天公演…人皆知民間故事家庭倫理大悲劇
新華影業公司泣血耗巨萬攝製
……古裝對白淒慘鉅片……
陳燕燕　梅熹　童月娟　領銜主演
給人不能磨滅的印象流着同情之淚！
每一個鏡頭每一個動作感動人心！
琵琶記
蔡伯喈狀元中妻再娶　趙五娘抱琵琶萬里尋夫
注意！本院特聘北京扶風社馬連良張君秋五十餘人已准日內來青現今售票於廿六日夜場登台
第一天　借東風　第二天　蘇武牧羊　第三天　青風亭

FOLOZU

每日五場　二時　三時　五時　七時　九時
今日獻映　非常鉅製
香塵飄飄仙裙玉闕　滴滴鶯聲
狄安娜寶萍
最近第八部傑作與衆不同優越一切
春之活躍　春到人間　愛的呼召
"SPRING PARADE"
百花佳節　蝶舞蜂狂　三春芳苑　偷期吻熱
一溫一柔　紅巧鴛禧　兩心綿密　花露滴開

明星大戲院

每日五場　循環開映
三月二十日起連映四天
弗萊麥茂萊、瑪黛琳卡洛兒　合演
風流滑稽香艷愛情巨片
劇情輕鬆　笑料豐富
仙鄉蜜月
HONEYMOON IN BALI
姻緣是前生註定、自要被情絲一牽、任你怎樣的掙扎、也逃脫不出情網、
航空軍事巨片　海空鐵鳥　下期公映